GRATIS

Diario Carioca

☆ Fundador: J. E. DE MACEDO SOARES ☆

Diretor Presidente: Horácio de Carvalho Jr. — Diretor Redator-Chefe: Danton Jobim

ANO XXIX | RIO DE JANEIRO, QUARTA-FEIRA, 30 DE JANEIRO DE 1957 | N. 8.757

ÀS 8 HORAS SAUDARÃO JK NAVIOS E FORTALEZAS

CÂMARA MUNICIPAL

Dops em cena para apurar a marmelada

O andamento do inquérito policial sôbre o peculato descoberto (por acaso) e apurado pelo Primeiro Secretário da Câmara dos Vereadores, sr. Celso Lisboa, no qual estão envolvidos destacados funcionários do Legislativo Municipal (cujos nomes são hoje revelados pelo DIARIO CARIOCA), foi assegurado pelo vereador Celso Lisboa, na reunião da Mesa-Diretora ontem realizada, por convocação do presidente Luís Paes Leme.

— "Abra-se inquérito" — foi o despacho ontem dado pelo Chefe de Polícia ao processo que lhe foi enviado pelo Primeiro Secretário da Câmara Municipal, encaminhando o caso à Corregedoria de Polícia que, por sua vez, o remeteu à Divisão de Polícia Política (DOPS), que deverá desincumbir-se da elucidação do peculato que vinha favorecendo, há alguns anos, numerosos servidores da Câmara com polpudas quantias.

REUNIÃO PARA ABAFAR

Realizou-se ontem, uma reunião da mesa-diretora da Câmara dos Vereadores, convocada pelo sr. Luís Paes Leme, Presidente do Legislativo Municipal. Visava a reunião obter a retirada do escandaloso caso da órbita policial, com o que ficaria êle pràticamente abafado. Como justificação, alegava-se que o caso deveria ser totalmente apurado por processo-administrativo e, só depois de tudo esclarecido, é que o processo deveria ser confiado à Polícia.

O sr. Celso Lisboa, porém, logrou impedir a realização de tal propósito, obtendo com antecipação a ratificação (por escrito) de tôdas as suas decisões sôbre o caso pela Maioria da Mesa. Ficou também decidido o estabelecimento de uma comissão de inquérito-administrativo, que funcionará simultânea e independentemente com o inquérito policial a ser realizado pelo DOPS.

AMEAÇAS DE REPRESÁLIA

Falando ao DC o vereador Celso Lisboa contou-nos que tem recebido inúmeras ameaças de represálias, caso não admita o "abafamento" do escândalo. Afirmou-nos o sr. Celso Lisboa que foi furtada de sua mesa de trabalho uma fôlha de papel em branco, com sua assinatura, que deixara com seu irmão a fim de que o mesmo requeresse prorrogação de sua licença, quando estava viajando pelo Exterior — caso isso se tornasse possível.

Essa fôlha de papel em branco, com sua assinatura — disse-nos o primeiro-secretário da Câmara — estaria sendo utilizada para a confecção de documento que o venha comprometer mais tarde, como parte da campanha (inútil) de intimidação que vem sendo feita contra êle. Os vereadores que ratificaram, totalmente, a decisão do sr. Celso Lisboa de enviar o caso à Polícia foram os srs. Indalécio Iglézias, Frederico Trota e Guilherme M[illegible], que constituem a maioria da Mesa-Diretora.

Damos, a seguir, os nomes dos beneficiários de uma das fôlhas de pagamento falsificadas na Câmara, que vinham dando a funcionários graúdos do Legislativo Municipal polpudas importâncias, mensalmente, não raro superiores a Cr$ 100.000,00.

Destacam-se entre todos os nomes dos srs. Raul Duque Estrada Lopes, ex-diretor-geral da Câmara (afastado da função pelo sr. Celso Lisboa) e Alfredo Braga Pigaibe, Diretor de Contabilidade.

Êstes foram os maiores beneficiários da "marmelada" e são os envolvidos de maior categoria no já célebre escândalo.

(Conclui na 2.ª página)

JÂNIO FOI RECEBER O PRESIDENTE NO AEROPORTO DE SANTOS

Apesar dos rumores de que o Governador de São Paulo se ausentaria do Estado no dia da visita do Presidente da República, o sr. Jânio Quadros foi a Santos dar as boas vindas a JK. Ao lado um flagrante da conversa do Presidente com o Governador. Embaixo, o Chefe do Govêrno visitando a fábrica de fertilizantes

Embarcou no Barroso às 18 hs. de ontem

As 8 horas da manhã de hoje estará transpondo a barra da Baía da Guanabara o cruzador "Barroso", capitânea da esquadra brasileira que conduz a bordo o presidente Juscelino Kubitschek e sua comitiva, além do Ministro da Marinha, do Chefe do Estado-Maior da Armada e do Comandante-em-chefe da Esquarra.

A belonave, que traz hasteado o pavilhão do Presidente da República, será saudada, ao entrar na barra, por todos os navios da Fsquadra, pelas fortalezas de costa do Exército e por esquadrilhas de aviões à jácto da FAB, que realizarão vôos razantes em homenagem ao presidente Juscelino Kubitschek.

Rumo ao Catete

O Presidente da República será conduzido ao Cais do Ministério da Marinha em lancha especial. Ao saltar em terra, o sr. Juscelino Kubitschek passará em revista um contingente do Corpo de Fuzileiros Navais, que estará formado em frente ao Edifício do Ministério da Marinha.

Em seguida, o Presidente rumará para o Palácio do Catete, escoltado pelo Batalhão de Dragões da Independência. O "Barroso", sob o comando do capitão-de-mar-e-guerra Hélio Garnier Sampaio, viaja de Santos ao Rio escoltado pelos contratorpedeiros "Marcílio Dias", "Greenhalgh", "Amazonas" e "Acre".

SAÍDA DE SANTOS

O "Barroso" deixou o pôrto de Santos às 18 horas de ontem.

Antes do embarque, uma grande massa popular se concentrara nas imediações do armazem 12, a fim de aguardar o Presidente da República que, ao chegar, depois de haver visitado as obras do grupo residencial do IAPI foi alvo de expressivas demonstrações de aprêço do povo santista.

O sr. Juscelino Kubitschek, acompanhado do governador Jânio Quadros, subiu ao convés do "Barros", sendo recebido pelo Ministro da Marinha, almirante Alves Câmara. Tôda a tripulação, formada no passadiço do navio, prestou-lhe as continências de estilo, após o que o co-

(Conclui na 2.ª página)

Viúva de Estillac responde

PÔRTO ALEGRE, 29 — (Asap. — DC — "O meu marido nunca foi comunista. Enquanto estava vivo, ninguém teve coragem de atacá-lo, mas agora que está morto e já não pode mais se defender, surge um cretino que se acha com coragem de fazer o que sempre temeu fazer. É este acusador o que não poderia ser outro senão o Pena Bôto".

Com essas palavras a viúva do general Estillac iniciou sua resposta, hoje, às acusações formuladas ao seu falecido marido num manifesto da Cruzada Anti-

(Conclui na 2.ª página)

Perdeu caráter catastrófico a inflação: JK

"Nenhum presidente terá recebido um legado tão difícil, tão complexo e perturbador como o que recebi há um ano" — declarou o presidente Juscelino Kubitschek em entrevista que a revista "Manchete" publicará em sua edição de amanhã.

"A nau do Estado brasileiro — disse o Presidente — jamais foi submetida a provas tão rudes como as que enfrentou imediatamente antes e durante os primeiros meses de meu Govêrno".

MENOS EMISSÃO

A respeito da inflação, que é por todos apontado como o principal problema brasileiro do momento, disse o Chefe da Nação: "A inflação não parou, evidentemente. Mas conseguimos tirar-lhe aquela característica catastrófica".

"Dentro do ritmo dos últimos anos — continuou JK — o Govêrno teria de emitir, em 56, para mais de 30 bilhões, e sòmente emitiu menos de 10 bilhões".

CAPITAL DE FORA

Após apontar os erros de seu govêrno, Juscelino Kubitschek afirmou: "Tenho sido acusado de otimista. Entretanto, quanto mais percorro o Brasil, mais uma realidade convence-me de que há em nós um gigante que mal começa a flexionar os músculos.

Para a realização de seu programa, o govêrno necessita disto: recursos. A inversão de capitais estrangeiros em nosso país, no ano passado, ultrapassou a inversão total de cinco anos anteriores (353 milhões de dólares investidos em 56)".

A OPOSIÇÃO É NECESSÁRIA

"Sem desprezar o passado, procuro realizar o futuro — disse o Presidente. Sem desatender ao direito dos que divergem, insisto na análise mais profunda, para identificar a causa da divergência. Curvo-me, com humildade de quem só deseja o melhor, ao ponto de vista que se ajusta mais às imposições do bem

(Conclui na 2.ª página)

Eisenhower não faltou ao que nos prometeu

"O Govêrno do presidente Eisenhower não faltou a nenhuma das combinações feitas ao meu Govêrno e as conversas que tivemos em Kay West e Panamá resultaram em coisas positivas" — declarou o presidente Juscelino Kubitschek no discurso que pronunciou, ontem, na Associação Comercial de Santos.

O Chefe da Nação disse que "embora muitas coisas precisem ser discutidas e ainda não se tenha fixado com compreensão necessária a atenção dos Estados Unidos na circunstância de sermos um país em marcha rápida para um grande destino, não estamos em desacôrdo em nenhum ponto essencial".

ANTIAMERICANISMO

Falando em Santos — cidade ao mesmo tempo nacionalista e internacional pelos seus contatos com o exterior, quero abordar sem hesitações, problema das nossas relações com os Estados Unidos. Os portos de mar e as cidades situadas nas fronteiras, se parecem e se identificam na mesma preocupação de saber, de conhecer, de distinguir o que se passa no mundo, de verificar em que situação nos encontramos diante dos outros países com que mantemos relações.

O mar vizinho e o chão estrangeiro ao alcance da vista, importam nessa dupla maneira de ver e sentir as coisas, que é simultâneamente amor acendrado ao solo pátrio e uma curiosidade pelo que vai do outro lado. O orador desta Associação com o fato que se manifesta em tôdo o seu discurso, alude às campanhas que no Brasil têm sofrido os Estados Unidos e parece demonstrar o desejo de uma definição sôbre êsse assunto, de minha parte. Compreendo bem que em Santos, o maior centro de exportação de café do mundo, haja preocupação com o estado das relações brasileiras com o país amigo, que é além do mais o maior comprador da nossa produção cafeeira.

DEMOCRACIA

O presidente desta Associação Comercial, senhor Alceu Martins Parreira, ao receber-me nesta casa em que se cultivam as nobres tradições dos homes respeitáveis que fizeram o poderio desta praça de Santos, teve a sinceridade de confessar as suas filiações políticas e relembrar a circunstância de ter militado ao lado das correntes partidárias que não apoiaram a minha candidatura.

E', pois, um fato auspicioso, uma demonstração de que há em nossa vida democrática um lado de urbanidade, o que hoje está acontecendo nesta Associação, em que homens que lutaram em campos opostos nos prélios eleitorais, podem entender-se e saudar-se de público e juntos abordarem temas que não pertencem a nenhum partido, mas ao país que é de todos e cujo bom ou mau destino a todos interessa. A circunstância de ter participado da luta política em campos opostos, não exclui a possibilidade de um entendimento, de uma colaboração entre cidadãos que visam a um único objetivo — que é o de servir ao Brasil da melhor maneira possível.

BRASIL E EE.UU.

Creio que sôbre o estado de nossas relações com os Estados Unidos, melhor do que quaisquer discursos, a grande resposta foi a assinatura do acôrdo para o estabelecimento da estação de teleguiados em Fernando de Noronha.

Não há palavras, aliás, que signifiquem mais do que um ato como êsse, recentemente praticado e que traduz a convicção e mais do que isso, a consciência de que estamos identificados numa mesma causa, que é a de defender a paz no mundo e a integridade dos povos que desejam continuar livres e que pertencemos. Juntamente

(Conclui na 2.ª pag.)

O TEMPO

Tempo: Bom com nebulosidade.
Temperatura: Em elevação.
Ventos: Do quadrante Norte, frescos.
Máxima: 33,1.
Mínima: 21,9.

A NOIVA DISSE "NÃO", O NOIVO TORCEU A CARA

Levada pela segunda vez à Pretoria, Maria da Penha Augusta da Costa insistiu em dizer "não", apesar das ameaças da mãe, e da disposição do noivo de reparar o mal que fizera

A noiva repetiu o 'não'

Com um novo "não" — desta vez peremptório — a jovem noiva Maria da Penha Augusta da Costa negou-se ontem, em plena Pretoria, pela segunda vez, a aceitar como marido o também jovem Ivan da Cruz Alves, a quem um dia, em plena floração dos seus 16 anos, oferecera a flor da inocência, como prova de um amor que já não sente mais.

A noiva — que assim perdeu seu tálamo — negara-se a dar o "sim", pela primeira vez, sábado último, na 11.ª Circunscrição, quando o espôso prometido compareceu para o enlace, perante o Curador de Menores, de calças esporte e blusão, sendo preciso providenciar uma gravata e um paletó azul-marinho entre os próprios servidores do Pretório, a fim de permitir o início da cerimônia.

Momento de "suspense"

Segundo apurou a reportagem do DIARIO CARIOCA, após o resultado inesperado de sábado último, a mãe de Maria da Penha Augusta da Costa — desejosa de fazer o noivo pagar com a liberdade as liberdades que tomara com a sua filha — ameaçou a moça de interná-la no SAM, caso insistisse em negar-se sagrar, pelo Direito, a iniciativa que de fato tomara.

Tais represálias, anunciadas aos diversos parentes, criaram um interêsse inusitado pela resolução da moça, tendo um "suspense" antecipado o "não".

Brutalidade

Maria — que prometeu ser tão forte em seu "não" como um dia fôra fraca a ponto de dizer "sim" — justificou a sua negativa alegando que Ivan entre outras demonstrações de precocidade, costumava bater-lhe desde os 16 anos, época em que em todo o caso, o interêsse das novas experiências ainda era capaz de aplacar em suas carnes a dor das pancadas, vibradas, com vibrações mais fortes.

★ O Estado Nacional e a Marinha ★

Hoje vai ser um dia amargurado para os que, na imprensa ou na política, servem seus ódios e despeitos contra a Nação. A conspiração alimentada em calúnias e papéis falsificados perdeu as últimas esperanças de tirar as castanhas do fogo com a mão do gato das Classes Armadas. Agora, quem quiser tentar a sorte, almejando posições e vantagens, terá de fazê-lo a seus riscos e perigos.

O Brasil é assim. Em meio das piores confusões na sua comunidade política, uma palavra e uma atitude sensata bastam para restabelecer o equilíbrio, desfazendo equívocos e provocações. Essa capacidade de recuperação no sentido da ordem pública e da segurança jurídica é a prova da maturidade da nossa organização social. Contudo, entre as virtudes do cidadão brasileiro devemos destacar o amor à justiça e a fôrça da generosidade. Seremos capazes de arriscar um julgamento precipitado; nunca nos faltará porém, o ânimo de uma reparação devida.

Pudesse o Brasil fazer a autocrítica do ano de Govêrno que agora se encerra, e não saberíamos o que mais admirar: se os entraves e dificuldades encontradas em seu caminho ou a coragem, a paciência, o esfôrço de realizar que o seu chefe demonstrou. Dos inimigos apenas encontrou a negação brutal e estéril; dos amigos recebeu sòmente a intenção de ajudar, que os seus precedentes na vida pública quase sempre desmentiam.

Não há dúvida que o sr. Juscelino Kubitschek construiu sozinho sua candidatura eleitoral. Foi êle quem se apresentou à Nação, quem declarou o seu programa, as suas intenções e os seus propósitos. O país, mesmo nos seus mais esquecidos recantos, já vira outros candidatos pedindo votos. Mas Juscelino foi o primeiro a dar-lhe a segurança de uma sinceridade que o esfôrço material da campanha evidenciava. Todavia coube às grandes entidades da coesão nacional, isto é, às Classes Armadas, que não acreditavam no candidato mineiro, dar o testemunho do seu indestrutível fundamento jurídico e político. Foi quando o futuro Chefe da Nação revelou sua capacidade moral para governá-la, denegando aos chefes do Exército, da Marinha e da Aeronáutica o direito de intervir nas urnas, impondo pela fôrça o capricho de uma junta militar. Semelhante atitude de coragem e serenidade, nunca se vira antes num país achacado de pronunciamentos sediciosos.

A conjuração que falhou em 20 de janeiro de 1955 pretendeu recomeçar em 10 de novembro do mesmo ano. Os chefes do Exército, nesse dia salvaram a democracia e a legalidade, mas coube a Juscelino consolidar a resistência do regime quer afirmando a dignidade e a legitimidade do poder civil, quer tornando-o cada vez mais sensível à compreensão popular. A anistia de Jacaré-Acanga condenou definitivamente pela mesquinharia e falta de decôro militar, os que dela se aproveitaram. Nessa intenção, o Primeiro Mandatário mostrou que sua política não denegaria a nenhum brasileiro o direito de servir a Pátria fôssem quais fôssem suas convicções e filiações partidárias.

Esta manhã, o Presidente da República recolhe à sede do Govêrno a bordo de uma das nossas belonaves, em meio das honras que lhe são devidas no protocolo naval. Juscelino confiando-se espontâneamente à nobre Corporação quis, certamente, testemunhar o seu aprêço e o seu desejo de engrandecê-la cada vez mais, a fim de que possa melhor desempenhar-se dos seus sagrados deveres de defender e resguardar o litoral brasileiro.

Em todo o país, de Norte a Sul, vão repercutir gratamente as manifestações de cordialidade e mútuo respeito do Estado e da Marinha. E não devemos ocultar o que essas nobres atitudes representam para o crédito e a confiança que o Brasil angaria no estrangeiro, e pelo realce que fatos como tais dão à cultura política e à civilização de um país como o nosso, em trâmites de assumir graves responsabilidades nos destinos do mundo.

J. E. DE MACEDO SOARES

Amaral quer continuar

O sr. Amaral Peixoto declarou-nos que, se fôr eleito, aceitará sua investidura na presidência do PSD para novo mandato. Confirmou assim ser candidato à reeleição.

A declaração do sr. Peixoto foi feita à saída do gabinete do Ministro da Fazenda com quem conferenciou longamente, em companhia do sr. Cirilo Júnior. Ouvido também, o sr. Cirilo declarou: "Querem mandar-me para o exterior, porém nada sei e nem decidi".

A visita do Embaixador do Brasil em Washington ao sr. José Ma-

(Conclui na 2.ª página)

Diplomata vendeu o Chevrolet

Isaías, Abel e Manolo, da Seção de Diligências Especiais do Gabinete do Chefe de Polícia do Distrito Federal, apreenderam, ontem à noite, em S. Paulo, o carro "Chevrolet", modêlo 1956, que o ex-Embaixador da Guatemala, no Brasil, sr. Humberto de Córdoba Ceda, vendera ilegalmente.

O sr. Orlando Otto Kaesemodel, de Curitiba, que adquirira o carro do Embaixador, ficara sem poder emplacá-lo e tratou de passá-lo adiante, iniciando-se então um jôgo de "bola quente", que levou o "Chevrolet" até Goiás, onde a placa foi finalmente obtida.

Tentação

O ex-embaixador Córdoba ao chegar ao Rio com o seu bonito "Chevrolet", foi logo procurado por um chileno de nome Del Rio que lhe propôs compra para o carro.

Córdoba gostou da proposta mas vacilou diante dos empecilhos legais: não havia beneplácito do Ministério das Relações Exteriores. Vacilou, terminou vendendo, por 740 mil cruzeiros ao cidadão de Curitiba, Kaesemodel.

Bola quente

A dificuldade da placa obrigou Kaesemodel a vendê-lo a Direu, que o vendeu a Dalcani, que o devolveu a Direu, que o vendeu a José, que o emplacou em Goiás.

Quando o "Chevrolet" chegou às mãos de José, cujo nome por inteiro é José Campos Costa, já o seu preço caíra para 640 mil cruzeiros. José foi de Goiás para São Paulo e lá revendeu o carro a Luis Sargo por 770 mil cruzeiros.

Prisão

Sargo, que o reemplacou em São Paulo, teve que entregá-lo à Polícia, ontem, quando os guardas descobriram o carro à porta de sua residência, na Rua Agostinho Figueiredo, 69.

Trazido para o Rio, o belo automóvel encontra-se na garagem da Rua da Relação.

"SÃO PAULO"
COMPANHIA NACIONAL DE SEGUROS DE VIDA
DIRETORES
Dr. José Maria Whitaker
Dr. Erasmo Teixeira de Assumpção
Dr. José Carlos de Macedo Soares
Sede — Rua 15 de Novembro, 324 — São Paulo
Sucursal no Rio de Janeiro — Av. Rio Branco, 173 — 10.º andar

CHOU-EN-LAI QUER CONFERENCIAR COM DULLES

ZHUKOV NA ÍNDIA

NOVA DELHI — Depois dos acontecimentos da Hungria, os gaúchos da Rússia começaram a se movimentar, inquietos, sobretudo tentando aplacar os ecos da sua brutal intervenção nos países do bloco neutro afro-asiático. Nehru, como líder do bloco, recebeu a visita do marechal Zhukov, Ministro da Defesa da URSS, que foi vê-lo, mal tinha êle chegado de sua viagem aos Estados Unidos. (INP).

Insiste o Premier da China no convite feito

KHATMANDU, 29 — (FP) — O sr. Chu-en-Lai, Primeiro-Ministro da China Popular declarou hoje, em entrevista à imprensa antes de embarcar no avião que o levará a Calcutá, primeira etapa de sua viagem a Colombo, que o Govêrno chinês não intervirá no desenrolar do proceso judiciário e que a liberdade dos 10 prisioneiros norte-americanos ainda detidos na China depende, por isso, ùnicamente, da aplicação da lei chinesa.

O sr. Chu-en-Lai acrescentou que estava disposto a conferenciar com o sr. John Foster Dulles.

CONVITE RENOVADO

O presidente do Conselho e ministro dos Negócios Estrangeiros da China Popular acrescentou: "Embora o meu convite não tenha obtido nenhuma resposta do secretário norte-americano de Estado, eu o renovo nesta terra amiga do Nepal e reafirmo que estou pronto para conferenciar com o sr. Foster Dulles em qualquer lugar e em qualquer tempo.

Na sua declaração à imprensa, o sr. Chu En Lai afirmou que a política norte-americana a respeito da India não era "satisfatória". Como exemplo citou o auxílio dos Estados Unidos ao Paquistão e sua "cooperação, no Conselho de Segurança, contra a India na questão de Cachemira. "Foi assim — disse ainda o chefe do govêrno chinês — que os Estados Unidos retribuiram a recente visita de "boa vontade" do sr. Nehru a Washington".

Negociações diretas

Quanto a Cachemira, o sr. Chu En Lai declarou que "a India e o Paquistão, deveriam resolver o problema por meio de negociações diretas". Na sua opinião, a iniciativa tomada pelo Paquistão agitando a questão no Conselho de Segurança das Nações Unidas "não dará nenhum resultado".

Em resposta a uma pergunta, o presidente do Conselho chinês salientou que era importante manter postos de controle na froneira sino-nepalense, a fim de exercer uma fiscalização sôbre os alpinistas estrangeiros que desejam entrar em território tibetano sob o ponto de escalar uma montanha".

Adesão a Bandoeng

KHATMANDU, 29 (FP) — Foi publicado hoje nesta capital pelos srs. Chu En Lai e Tanka Prasad Acharya, primeiros ministros da China Popular e do Nepal, respectivamente, em comunicado.

Os dois chefes de govêrno reafirmam nesse documento sua adesão aos princípios da conferência de Bandoeng e exprimem sua satisfação por constatar que êsses cinco princípios são respeitados por numerosas nações da Africa e da Asia assim como pelo resto do mundo.

CONCLUSÕES DA 1.ª PÁGINA

Eisenhower ...

com os norte-americanos, a um mesmo sistema.

O ritmo de colaboração brasileira-norte-americana deve ser ampliado, quer no campo técnico, quer no campo dos investimentos. O que se verifica hoje é apreciável, mas não merece adjetivo mais forte. Temos de compreender os americanos como êles são e êles nos devem aceitar como somos. Não há outra maneira de haver entendimento entre os dois povos senão partindo do respeito que a personalidade de um merece ao outro.

Precisam os industriais e homens de negócio da grande nação do continente se convencerem de que não mais as relações com o Brasil devem ser colocadas no plano do "export-import", mas que somos país que tem de produzir matérias primas e transformá-las, enriquecê-las aqui mesmo, embora devamos exportar também essas matérias primas — pois que necessitamos, por nossa vez, de importar também o que não existe ou não foi ainda encontrado em nossa terra.

INDUSTRIALIZAÇÃO

O que desejo repetir com clareza é que os nossos amigos e antigos aliados nos devem considerar como país em acelerada viagem para a industrialização.

Quanto a nós, forçoso é que nos capacitemos de que os melhores investimentos estrangeiros são os que visam ao lucro e que êstes são sempre os mais interessantes e os únicos verdadeiramente desejáveis para uma nação como o Brasil, uma grande nação como o Brasil. Necessitamos de capitais geradores, de capitais produtivos de investimentos que venham a dinamizar o ativo de nosso país.

Somos uma nação que atravessa sérias dificuldades, mas já somos um país importante, mesmo com os nossos erros, e o nacionalismo que se preza, o nacionalismo a favor e não contra a nação, precisa crer que ninguém é bastante forte para desviar o Brasil do seu caminho, que nenhuma influência maléfica será capaz de impedir o surto do nosso desenvolvimento.

Se alguma coisa, aliás, nos falta, é têrmos consciência exata de que somos irremediàvelmente um grande país. Não podemos convencer os outros dessa realidade quando não estamos dela convencidos. Desejo um novo espírito em nossas relações com os Estados Unidos, mais amplo ainda do que o presente, mais de acôrdo com os nossos mútuos interêsses, mais coerente com as necessidades da segurança mútua.

Café

Não vos espanta a possibilidade de riqueza, não vos perturba a riqueza. Pelo vosso pôrto passa a parte mais substancial de um produto a quem o Brasil deve, não direi tudo, que tem, mas maior parte do seu desenvolvimento... Certo não podemos ser exclusivamente país do café, mas o café é e será produto real, que nos forneceu os elementos para encetarmos a nossa marcha para a industrialização, para levarmos adiante êste país que aí está atravessando horas difíceis, mas que cresceu de maneira irreconhecível em cinquenta anos.

Não passou e longe está de passar, a era do café; o café não será na vida econômica do Brasil apenas uma fase, um ciclo que uma vez vencido entra em decadência, desaparece. Uma nação que possue um patrimônio, como é o nosso caso com a cafeicultura, um patrimônio de tão grande importância, que rende o que êle nos rende, um patrimônio cujos frutos são indispensáveis à nossa vida, um país que possui um servidor, um amigo, uma coluna mestra como é o café, não pode deixar de tratar êsse fiel servidor, êsse amigo dedicado, essa coluna mestra, com o cuidado, as precauções, o devotamento que merece tão prodigiosamente benéfica.

Apoio

Não faltará o meu Govêrno ao café e nos cafeicultores — e não digo isso com o ar de protestar unicamente, que não pretendo ser — mas com consciência de que não zelar pela maior fonte de divisas de nossa terra é cometer crime grave contra a nação.

Há pouco tempo estêve aqui o meu Ministro da Fazenda, dr. José Maria Alkmim, e nesta mesma tribuna da Associação Comercial vos deu precisões sôbre a política cafeeira. Nada tenho a acrescentar ao que disse o ministro. A orientação é firme e será cumprida. A situação de nosso principal produto será defendida pela adoção de medidas comprovadamente úteis para a coletividade cafeeira, tais como a elaboração de regulamento de embarque, financiamento, amplo combate à fraude, providências inadiáveis com as quais não há sistema econômico que resista.

Defesa

Aproveito dêste ensejo para apelar, também por minha vez, para os cafeicultores. Não é só o Govêrno que deve defender o nosso produto chave, mas, principalmente, os que lidam, os que plantam, os que cuidam diretamente da nossa riqueza.

A êstes quero dizer e lembrar que não estamos sòzinhos no mundo como produtores de café. E' necessário que a defesa de nossa extraordinária riqueza se faça também pelo aprimoramento da qualidade e na melhoria da sua produtividade.

Melhorar

Precisamos melhorar a qualidade precisamos oferecer aos nossos clientes cafés finos, e temos de encontrar meios para aumentar o rendimento de nossa agricultura. O café não precisa apenas de uma atenção muito especial na sua agricultura, atenção técnica, atenção e zêlo no apuramento de sua qualidade. Não nos basta produzir muito; precisamos produzir bem e com bom rendimento. Não haverá nenhuma valorização que signifique algo fora da valorização verdadeira e específica.

A política do Govêrno é, aliás, de evitar valorizações químicas que resultem sempre em prejuízos inevitáveis. Tôdas as valorizações provocadas por processos forçados resultaram em depreciações ruinosas. A não intervenção do Govêrno no mercado, salvo em momentos excepcionais, é o que devem desejar todos os que trabalham no ramo sem mero sentido especulativo.

Ao lado de S. Paulo

Mais de uma vez tenho visitado São Paulo, depois de Presidente. Posso dizer que sou amigo dêste grande Estado, amigo certo em tôdas as horas.

Não faltou e não faltará a São Paulo por parte do Govêrno Federal nenhuma medida que estimule e garanta o grande impulso com que êste Estado caminha para a frente, para atingir as metas de desenvolvimento nacional".

As 8 horas ...

mandante da esquadra, almirante Carlos Carneiro, o chefe do Estado-Maior da Armada, almirante Renato de Almeida Guillobel e o comandante do "Barroso" capitão-de-mar-e-guerra Garnier Sampaio apresentaram a oficialidade do vaso de guerra ao Presidente da República.

O cruzador largou o pôrto sob as despedidas calorosas da multidão que permanecia no cáis enquanto numerosas embarcações seguiam a belonave. O chefe do govêrno permaneceu no convés até a saída da barra, palestrando com as autoridades e com os aspirantes da Marinha que se acham a bordo em número de cento e setenta e três.

A alguma distância da Ilha Moela, cinco destroiers e contratorpedeiros da esquadra aguardavam a passagem do "Barroso", para escoltá-lo. Às 19 horas com a presença do presidente Juscelino Kubitschek, procedeu-se ao recolhimento da bandeira diante dos marinheiros e da oficialidade do barco.

TIPO ANTIAÉREO

Foi promovido, após o jantar, uma demonstração de exercícios de tiro antiaéreo com foguêtes luminosos e com a participação das baterias, auxiliando nesta tarefa os destroiers de escolta do "Barroso". A iluminação da Ilha Sapata foi feita com o emprêgo de foguêtes luminosos de acôrdo com a moderna técnica de bombardeio noturno.

A entrada do navio na Guanabara está prevista para às 8,30 horas da manhã, sob as salvas de tôdas as fortalezas do Rio. O desembarque do Presidente da República está marcado para às 9 horas.

Amaral quer ...

ria de Alkmim se deu ontem à tarde. Ao deixar o gabinete, interpelado por nossa reportagem, informou o sr. Amaral Peixoto que pretende regressar aos Estados Unidos dentro de quinze dias, a fim de reassumir a Embaixada, após, disse, resolver todos os assuntos pendentes em nosso país.

"Se fôr eu o eleito, aceitarei a investidura" — disse respondendo a uma pergunta feita referente à sucessão no PSD. "Mas — acrescentou — estarei disposto a dar todo o apoio e acatamento a outro nome, dentro das fileiras do partido, caso surja um candidato que congregue tôdas as fôrças do PSD.

Não haverá reunião do PSD

Embora não esteja programada oficialmente qualquer reunião do PSD, é propósito do sr. Amaral Peixoto conversar hoje na sede do partido ou em outro local com seus correligionários, com os quais trocará impressões em tôrno das suas pretensões continuistas.

À tarde, o Presidente do PSD irá a Niterói receber homenagem de seus amigos.

Viúva de ...

comunista, presidida pelo almirante Pena Bôto, motivado pela homenagem que será prestada à memória do ex-Ministro da Guerra pelo Prefeito de São Paulo.

Câncer do Brasil

Disse d. Laura de Lima Leal, viuva do gen. Estilac Leal:

Este cretino acusou o meu marido de "ser comunista, coisa que Estilac nunca foi e nem pensou jamais em ser. O que êle foi, sim, foi um devotado nacionalista, e pelo nacionalismo e pela legalidade êle conspirou a vida tôda e morreu conspirando".

D. Laura de Lima Leal, prosseguindo, tece comentários de indignação pelos ataques do almirante Pena Boto, tachando-o de "câncer do Brasil", juntamente com o sr. Carlos Lacerda, a quem chama de "saúva", e prossegue: "Não me causaram surpresa as declarações do conhecido almirante Pena Boto, declarações estas formuladas através de um "manifesto" publicado pela Cruzada Anticomunista, da qual as pessoas mal informadas a respeito da vida duvidosa dêsse "almirante pancada", é que poderão rezar pela sua cartilha.

Amontoado de mentiras

"O tal "manifesto" é um amontoado de idoitices e seu conteúdo é todo falso e mentiroso. O povo brasileiro sabe discernir entre aqueles que são verdadeiros patriotas, como é o caso do meu inesquecível espôso, o general Estilac Leal, e aqueles que, como êsse almirante, fazem campanha paga em benefícios internacionais contra os interêsses do Brasil e do povo".

Almirante-fantoche

"A posição de revolta dêsse almirante contra o prestígio de Estilac é coerente com as atitudes que êsse entreguista tomava quando da campanha pela nacionalização do nosso petróleo. "Diz o almirante entre outras sabujices, que a homenagem a Estilac a ser prestada dentro de poucos dias pelo prefeito de São Paulo e pelo povo paulista, é uma "afronta a todos os bons patriotas que não desejam ver o Brasil transformado em China bolchevista e etc."...

Muito poderia — prossegue dona Laura — dizer eu a respeito dêsse almirante fantoche, mas êle não perderá por esperar: o povo paulista no dia da homenagem à memória de Estilac Leal, dará a resposta que êsse traidor merece por suas posições de entreguista diante dos problemas vitais de nossa pátria, que estão a exigir uma solução nacionalista, como idealizava Estilac".

Propagandista vermelho

Concluindo, declarou a sra. Laura de Lima Leal: "Já recebi inúmeras manifestações de apoio às valentes e corajosas posições de Estilac e também de repúdio a êsse vil e covarde inimigo de nosso povo, que é o almirante Pena Boto. Era só.

Para concluir, quero declarar que eu, pessoalmente, considero êsse almirante como o maior propagandista das idéias comunistas e devo dizer-lhe, por intermédio dêste jornal, que basta de se fazer exploração política com o nome de meu inatacável espôso que, se vivesse, faltariam coragem a repelente almirante para pronunciar o seu nome sequer", finalizou dona Laura de Lima Leal, viúva do general Estilac Leal, as suas declarações ao matutino "A Hora" desta capital.

Dops em cena ...

Numa das fôlhas (falsificada, e cujo valor é de Cr$ 403.362,00) de pagamento, relativa a sessões extraordinárias que nunca foram realizadas, constam os seguintes nomes, com as respectivas importâncias que embolsaram — tudo constante do processo que foi remetido à Polícia: Iraci de Freitas: Cr$ 1.000,00; Severo Tristão da Silva: Cr$ 22.400,00; Maria Eugênia Bondim: Cr$ .... 1.000,00; Maria Helena Ribas: Cr$ 1.000,00; Armando Duval Pena: Cr$ 1.000,00; Raul Duque Estrada Lopes: Cr$ 28.000,00; Alfredo Braga Piragibe: Cr$ 22.950,00; Sílvia de Sousa Mendes: Cr$ 1.000,00; Carmelia Latuca Alkaim: Cr$ 1.000,00; Osvaldo Amaral: Cr$ 5.387,50; Ossian Barbosa: Cr$ 1.000,00; Valdemar Correa Câmara: Cr$ 10.080,00; Rubem Pereira Leite: Cr$ 19.200,00; Luís Margutti: Cr$ 10.500,00; Valdemar Pereira Martins: Cr$ .... 18.100,00; Manoel Maximiliano Schoste: Cr$ 4.887,00; Mário Morais Alves Simões: Cr$ 1.000,00; José de Sá Borges: Cr$ 20.800,00; Salvador Leite Peçanha: Cr$ 4.525,00; Eulina de Carvalho Colombo: Cr$ 1.000,00; Maria Amélia da Silveira: Cr$ 10.800,00; Edson Boyd: Cr$ 1.000,00; Valdir da Silva Maia: Cr$ 21.000,00; Elias Correa Filho: Cr$ 5.387,50; Nair Macedo Nery: Cr$ 1.000,00; José de Oliveira Menezes: Cr$ 1.000,00; Lais de Almeida Madureira: Cr$ 1.000,00; Valquíria Augusta Rocha: Cr$ 1.000,00; Carlos Osório de Almeida: Cr$ .... 16.840,00; Hélio Leal Rodrigues: Cr$ 1.000,00; Vitor Augusto Verol: Cr$ 9.760,00; Francisco Bevilaqua: Cr$ 6.688,00; Valter de Miranda: Cr$ 6.992,00; Idalberto Lima Mauerth: Cr$ 1.000,00; Ivã Pedreira de Couto Ferraz: Cr$ 4.478,00; Ernesto da Silva Oliveira: Cr$ 6.906,00; Eda Nogueira de Carvalho: Cr$ ..... 4.741,00; Lídia Muxagata: Cr$ .. 4.741,00; Mário Pinheiro Pinto: Cr$ 2.838,00; Laudelina M. Duarte: Cr$ 1.000,00; Adalberto Tavares Campos: Cr$ 1.000,00; Alvarino Antônio de Castro: Cr$ 1.000,00; Hamilton Lobo de Almeida: Cr$ 7.600,00; Artur Luís Pereira Gerhard: Cr: .. 1.000,00; Ari dos Santos Castro: Cr$ 6.708,00; Domingos Francisco Montroni: Cr$ 8.512,00; Evanísio Rodrigues Franchini: Cr$ 1.000,00; Fenelan Psul Perdigão: Cr$ 6.992,00; Fernando Sgarbi Lima: Cr$ .... 6.080,00; Gustavo Pinheiro Martins: Cr$ 6.688,00; Hugo Alves Ferreira Filho: Cr$ 1.000,00; Jaime José Mota Magalhães Carvalho: Cr$ .. 9.399,00; Joaquim Garcia Bastos: Cr$ 5.676,00; Jorge Pinto: Cr$ .. 3.982,00; José Bonifácio Paulino: Cr$ 4.310,00; José Ferreira Mendes: Cr$ 5.387,00; José Gerardo Lucas Potier: Cr$ 1.000,00; José Marques da Graça: Cr$ 4.741,00; Miguel Ribeiro: Cr$ 4.310,00; Murilo Meneses Barbosa: Cr$ 8.676,00; Nelson Lavrador: Cr$ 1.000,00; Romeu Gabriel: Cr: 2.99,00; Sebastião Francisco Hatalo: Cr$ 4.706,00; Sebastião Teles de Meneses: Cr$ 2.000,00; Raimundo Francisco da Silva Jr.: Cr$ 4.310,00; Gerson da Silva Maia: Cr$ 2.580,00; Jaime Ferreira: Cr$ 4.310,00; Rubens Pereira Leite: Cr$ 800,00.

Perdeu ...

[illegible] e de progresso do país. Acredito no patriotismo de nossos homens públicos.

Nã haveria razões, nem isso se explicaria em nosso estágio de civilização, para que as posições ideológicas brotassem da falta de convicção ou dos sentimentos indefinidos. Por isto mesmo, mantenho coração limpo e a coragem renovada, em cada embate do govêrno: vivemos, em ângulos diferentes, a causa intemporal do amor à Pátria. Continuarei a agir sob as inspirações da pacificação nacional. Sou dos que crêem fielmente que sem oposição não pode haver democracia".

Na reportagem a ser publicada no próximo número de "Manchete", o repórter Marcelo Tavares focaliza aspectos interessantes da vida do Presidente. Depõem sôbre a maneira de agir de JK os seus auxiliares diretos Teraldo Carneiro e José Morais, oficial de gabinete e secretário de imprensa, respectivamente.

Franceses fazem os argelinos retornar ao trabalho

ARGEL, 29 — (UP) — As tropas francesas marcharam hoje contra o bairro nativo desta Capital, cercado pela polícia, e obrigaram a 3.000 muçulmanos a comparecer ao trabalho, num novo esfôrço para fazer fracassar a greve geral decretada pelos rebeldes.

Mas as casas comerciais árabes permaneceram fechadas pelo segundo dia consecutivo.

MEDIDAS DE REPRESÁLIA

As tropas francesas arrombaram as portas de muitas casas comerciais como represália.

A Cashbah era hoje uma cidade morta, ouvindo-se apenas os ruídos dos caminhões do exército francês que conduziam à fôrça, operários argelinos às fábricas e às construções.

Colonos encolerizados

ARGEL, 29 (United Press) — Os colonos franceses mostravam-se ainda hoje encolerizados contra os rebeldes argelinos que ontem mataram 5 europeus e feriram outras 50 pessoas quando lançaram uma bomba sôbre um café.

Os colonos franceses, clamando por vingança, acompanharam os soldados da França no arrombamento das portas das casas comerciais e as saquearam sistemàticamente ante os olhares indiferentes das tropas.

Crime político

BORDEUS, França, 29 (United Press) — Elementos argelinos penetraram num café muçulmano e mataram o proprietário dêste. Acredita-se que o crime foi perpetrado por motivos políticos.

Tais ataques estão ocorrendo na França diàriamente.

Os partidários dos rebeldes argelinos atacam seus patrícios que se mostram contrários a unir-se ou a apoiar os rebeldes com dinheiro.

A polícia exerce severa vigilância mas não tem podido impedir tais crimes.

Um operário argelino foi ferido em frente à estação subterrânea desta cidade, esta manhã, pelo mesmo motivo.

Exortação aos muçulmanos

ARGEL, 29 (United Press) — Caminhões com alto falantes estão cruzando as ruas da capital argelina, desde o amanhecer exortando aos muçulmanos a abandonar a greve e a retornar ao trabalho.

A greve foi proclamada ontem e deverá durar 7 dias. Tôdas as casas comerciais foram fechadas desde ontem porém os soldados franceses abriram muitas delas, registrando-se numerosos atos de pilhagem pela população européia.

A maioria das autoridades francesas admite não obstante que a greve durará todo o tempo marcado pelos chefes rebeldes.

A greve é efetiva em quase cem por cento em tôda a Argélia.

O secretário de Estado salientou

Boato a reunião tríplice

WASHINGTON, 29 (FP) — Nos círculos autorizados governamentais e nos meios diplomáticos, não se confirma, de modo nenhum, que uma Conferência Tríplice dos Chefes de Govêrno possa eventualmente realizar-se na próxima primavera.

Manifesta-se, ao contrário, nesses meios e nesses círculos certo espanto em tôrno das informações a respeito publicadas pela imprensa britânica.

Com efeito, nenhuma conversação recente permite concluir-se que tal conferência se venha a realizar brevemente quer nesta capital, quer nas Bermudas, como dizem os jornais ingleses.

E' evidente, todavia, segundo se acha nos meios informados, que conversações entre o presidente Eisenhower, de uma parte, e os srs. Guy Mollet e Mac Millan, da outra, se darão nos meses próximos. Mas tem-se a impressão de que o govêrno norte-americano desejaria limitar essas entrevistas a conversações bilaterais, ao invés de se reunir uma verdadeira Conferência Tríplice.

Não se cita data nenhuma para as eventuais visitas dos chefes do govêrno da França e Inglaterra. Todavia, a se acreditar em certas informações de boa fonte, a visita de Guy Mollet poderia ser marcada para a segunda quinzena de fevereiro. E' de outro lado, possível que durante sua atual visita a esta capital, o sr. Duncan Sandys, ministro britânico da Defesa, evoque a questão de uma visita do seu Primeiro Ministro aos Estados Unidos. Mas tudo isso não deixará de ser uma sucessão de preliminares. Uma conferência dos três chefes de govêrno terá que se coisa com longo preparo, especialmente fixando-se os problemas a serem tratados.

Novamente em luta britânicos e iemenitas

ADEN, Protetorado Britânico de Aden, 29 (UP) — Reforços britânicos ocuparam as trincheiras abertas ao longo da tensa fronteira entre êste Protetorado e o Yemen, na manhã de hoje.

A luta entre britânicos e nativos, de um lado, e yemenitas, de outro, explodiu novamente, ontem, em tôrno do aeródromo de Dhala e em Belhan. Os yemenitas atacaram também em Sabah.

Um comunicado britânico diz que ontem foram mortos 30 yemenitas durante um ataque contra o aeródromo de Dhala.

Chegou a Paris o diplomata russo Vassili Molev

PARIS, 29 (UP) — O diplomata russo Vassili Molev, que abandonou os Estados Unidos imediatamente após a prisão de 3 espiões soviéticos em Nova York, chegou hoje a Paris, em viagem de regresso a Moscou.

Molev e sua espôsa Taisia desembarcaram no aeroporto de Orly esta tarde, mas o casal se recusou a fazer qualquer declaração à imprensa.

Hoje mesmo, Molev e sua espôsa seguirão para Moscou.

Promete o Egito suspender a desobstrução do Suez

ISMALIA, Egito, 29 — (UP) — As operações para a desobstrução do Canal de Suez têm-se retardado, e fontes bem informadas disseram que o Egito provàvelmente as interromperá de todo se Israel não se retirar da zona de Gaza e das praias do golfo Akaba.

Embora os responsáveis pelas operações continuem a dizer que os trabalhos prosseguem de acôrdo com o programa, técnicos que assistem os trabalhos revelaram que o progresso é relativamente lento.

PROCESSO CUIDADOSO

A única razão extra-oficial oferecida é de que os grupos de salvamento estão trabalhando nos obstáculos mais difíceis que requerem um processo mais cuidadoso e demorado.

Há poucas possibilidades de que os trabalhos terminem na data fixada, se as operações não se processarem num ritmo mais acelerado.

Fontes políticas do Cairo acreditam que se Israel continuar ignorando as ordens das Nações Unidas para que se retire do território egípcio, a primeira medida do govêrno do Cairo será a paralização de tôdas as operações de salvamento no canal.

Créditos suplementares

LONDRES, 29 (FP) — Em consequência da crise de Suez, o govêrno britânico teve de apresentar hoje pedidos de créditos suplementares para o Exército de terra.

Um livro branco publicado por essa razão declara que a crise de Suez gravou o orçamento do Exército com uma despesa de 29,8 milhões de libras esterlinas.

Inclusive outras despesas os novos créditos pedidos totalizam 39 milhões e elevam o montante do orçamento do Exército para o exercício financeiro que se inicia em março a 500.000.000 libras esterlinas.

Auxílio para a compra de livros didáticos

Durante o ano passado, a Divisão de Educação Extra-Escolar, do Ministério da Educação e Cultura, empregou uma dotação de um milhão de cruzeiros para a aquisição de livros didáticos, preparação de apostilas de nível superior, inclusive mediante a organização de cooperativas [illegible] de Material de Ensino. Do Departamento Nacional de Educação uma dotação de 740 mil cruzeiros destinados ao desenvolvimento das Cooperativas de Ensino, no Brasil. Do mesmo modo, foi dada a dotação de 110 mil cruzeiros à Cooperativa Mista da [illegible] Ltda., para a aquisição de livros e material cirúrgico mais em conta.

Inquérito sôbre a política dos EE. UU. no Oriente Médio

WASHINGTON, 29 — (FP) — As Comissões de Negócios Estrangeiros e das Fôrças Armadas do Senado, reunidas em sessão conjunta para examinar a "doutrina Eisenhower" aprovaram hoje por unânimidade uma moção resolvendo efetuar um estudo completo da política externa dos Estados Unidos nestes 11 anos no que se refere a essa parte do mundo.

O inquérito proposto pelas duas comissões foi favoràvelmente recebida pelo Govêrno e pelos congressistas republicanos.

"DOUTRINA EISENHOWER"

A moção não subordina esse inquérito à votação do Senado sôbre a resolução a respeito da "doutrina Eisenhower".

Foi o que anunciou o líder da minoria republicana no senado, sr. William Knowland, depois de uma conferência dos líderes congressistas desse partido realizada hoje de manhã na Casa Branca com o presidente Eisenhower.

Por seu lado, o sr. Joseph Martin, líder da minoria republicana na Câmara dos Representantes, declarou, ao sair da Casa Branca, que esperava votar dentro em pouco a resolução sôbre o plano Eisenhower.

Segundo o processo adotado, a Câmara nã poderá propor emendas a essa resolução já aprovada pela sua Comissão de Negócios Estrangeiros.

Documentos confidenciais

WASHINGTON, 29 (FP) — Numa carta lida nas comissões dos Negócios Estrangeiros e das Fôrças Armadas do Senado, o secretário de Estado, sr. John Foster Dulles precisou as condições em que serão entregues os documentos confidenciais que deverá apresentar para o inquérito sôbre a política externa dos Estados Unidos no Oriente Médio nestes últimos 11 anos,

particularmente o seu desejo de não abalar de maneira alguma a confiança dos governos estrangeiros pela publicação de documentos confidenciais por êles entregues ao govêrno norte-americano.

O senador democrata John Fullbright foi o autor da proposta de inquérito aprovada por unânimidade pelas duas comissões.

Elogio à Emissora Continental

O repórter Carlos Pallut — Chefe do Departamento de Noticiário e Reportagens da PRD-8 recebeu o seguinte ofício das "Pioneiras Sociais":

"Prezado Amigo,

E' sinceramente sensibilizada com o seu nobre gesto, ao mesmo tempo de apoio e de ajuda à nossa causa, que venho agradecer, em meu nome e no das "Pioneiras Sociais", a sua generosa colaboração para com o Natal dos Pobres, programa de auxílio que organizamos em favor dos doentes e desamparados. Não era outro o comportamento que esperávamos de quem conhecemos tanto a vocação humanitária e a preocupação constante com a solução dos problemas sociais.

Queira aceitar, com o meu reconhecimento, a afirmação do meu elevado aprêço e da minha particular estima".

(a.) SARA KUBITSCHEK.

Encontro Sandys e Wilson

WASHINGTON, 29 (UP) — Os ministros da Defesa da Grã-Bretanha e Estados Unidos, srs. Duncan Sandys e Charles Wilson, continuarão suas conversações para intensificar o poderio aéreo e nuclear da Grã-Bretanha a fim de diminuir as despesas com a defesa dêsse país.

O objeto das negociações, como disse Mr. Sandys, é explorar a possibilidade de uma colaboração mais estreita entre as duas nações no que se refere aos projéteis teleguiados e em outros terrenos militares.

Discussões preliminares

WASHINGTON, 29 (FP) — O primeiro dia dos entendimentos entre o sr. Duncan Sandys, Ministro da Defesa da Inglaterra, e seu colega americano, sr. Charles Wilson, deu lugar a "discussões preliminares construtivas", declarou o sr. Gordon Gray, secretário americano adjunto da Defesa, lendo à imprensa um comunicado conjunto dos dois ministros.

O sr. Gray, fazendo alusão ao comunicado final das conversações Sandy-Dulles-Wilson, esperado para sexta-feira, deixou entender que êsse comunicado será mais rico em notícias do que a curta declaração de agora.

Doutra parte, ressalta das declarações feitas à imprensa pelo sr. Charles Wilson que a visita a Washington, do ministro britânico, poderia constituir um primeiro passo para o programa de "modernização" das fôrças da NATO, com a ajuda dos Estados Unidos. Trata-se de um vasto plano cujas bases foram lançadas quando da última reunião do Conselho Atlântico, em Paris, em dezembro passado.

Pesquisa atômica no Brasil

WASHINGTON, 29 — (UP-DC) — Os Estados Unidos anunciam que criarão uma série de centros de pesquisa e instrução atômica no Brasil, Argentina, Venezuela e Pôrto Rico. Ao mesmo tempo será constituida, dentro da Organização dos Estados Americanos, uma comissão consultiva de energia atômica, incumbida de coordenar as atividades de pesquisa.

Tais iniciativas fazem parte de um vasto plano de aumento de assistência financeira e técnica aos países da América Latina para o aproveitamento pacífico da energia atômica, revelado pelo dr. Milton Eisenhower, irmão e representante do Presidente americano na OEA.

Conclusões da 12.ª página

Médico terá ...

do DNS — é que o contrato feito com o médico só terá valor enquanto êste estiver no local para o qual foi designado. A sua ausência redunda na quebra imediata do contrato. Assim será evitado que os empistolados, conseguindo designação para determinada localidade venham depois querer transferências para capitais ou lugares mais cômodos.

O "deficit"

Atualmente, há cêrca de 770 municípios onde não existe um só médico. Do mês de setembro do ano passado, época em que se iniciou a execução do Plano, até o mês corrente, já foram contratados 176 médicos, para igual número de municípios. Há, pois, ainda um deficit de 594 municípios, cujas populações aguardam sejam beneficiadas pelo Plano.

Nova fase

— O deficit atual será fàcilmente superado — informa o dr. Erlindo Salzano — pois o presidente Juscelino Kubitschek já concedeu ao Plano a verba de 140 milhões de cruzeiros. Anteriormente, contávamos apenas com 2 milhões de cruzeiros, soma bem pequena para o vulto da obra que está sendo realizada. Estamos, pois, numa nova fase. As centenas de municípios, hoje sem assistência médica, terão os seus clínicos, perfeitamente integrados no seu seio e com os recursos necessários para exercer bem a profissão.

Ceará e Minas

Até o momento, os Estados, cujos municípios contam com maior número de médicos contratados pelo Plano são Ceará e Minas Gerais, vindo em seguida Goiás, Paraná, Santa Catarina e muitos outros.

— Neste primeiro semestre — informa o diretor do DNS — temos a nossa atenção voltada para os Estados do Norte, particularmente para o Amazonas, bastante necessitado de assistência médica.

Trabalho sob entrosamento

— Finalizando, devo frizar que o Plano, de acôrdo com as determinações do Presidente da República, será executado em íntimo entrosamento com os demais órgãos do Ministério da Saúde como o Departamento Nacional de Endemias Rurais, Serviço Nacional de Tuberculose, Departamento Nacional da Lepra e tantos outros que se encontram a serviço da política de recuperação do homem do campo executada pelo atual Govêrno.

Hoje ás ...

O espetáculo terá início às 10 hs. De acôrdo com o programa elaborado pelo comandante do Corpo de Bombeiros, cel. Rafael de Sousa Aguiar, além da exibição do novo equipamento será demonstrado aos cariocas o alto nível técnico atingido pela corporação, através de provas de salvamento, saltos, combate às chamas, etc.

Demonstração que certamente despertará grande interêsse será a dos "marcianos" — soldados do fogo que usam roupas de alumínio — pondo em ação os "esguichos-canhões" que elevam a água a cêrca de 40 metros fazendo-a cair em forma de cachoeira sôbre as chamas.

Em Deodoro

Artistas radiofônicos e a Escola de Samba Tupi, de Braz de Pina, compondo a Caravana da Alegria, realizarão, às 20 horas, no conjunto residencial de Deodoro, da Fundação da Casa Popular, um espetáculo, também em homenagem a JK, pela passagem do primeiro aniversário de seu Govêrno. O "show" terá início às 20 horas. Chefiando a caravana irá o prof. Antonio Valente, presidente da Rádio Mauá.

Retreta na Cinelândia

A' noite a Banda de Música do Corpo de Bombeiros voltará a apresentar-se ao público, realizando uma retreta a partir das 20 horas, na Cinelandia.

O espetáculo será o segundo de uma série de três, programada para assinalar o aniversário do Govêrno. O primeiro realizou-se ontem, no Lido, e o último está marcado para sábado, no Jardim do Méier.

Mala aérea para o "Custódio de Melo"

Será fechada amanhã, dia 31, às 16 horas, a mala aérea para o transporte "Custódio de Melo", destinada a Port Said. As cartas deverão ser seladas, até o pêso de cinco gramas, com onze cruzeiros e cinquenta centavos e entregues na Divisão Postal, no segundo pavimento do edifício do Ministério.

ITALIA
SOCIETÀ DI NAVIGAZIONE
PROXIMAS SAIDAS

"CONTE GRANDE"
Sairá em 20 de Fevereiro, às 16 horas, para:
RECIFE, DAKAR, LISBOA, BARCELONA, CANNES, GÊNOVA e NAPOLES

"Conte Biancamano"
Sairá em 15 de Março, ao meio dia, para:
DAKAR, LISBOA, BARCELONA, CANNES, GÊNOVA e NAPOLES

OUTRAS SAIDAS

PARA O SUL:		PARA O NORTE
11 Fevereiro	"CONTE GRANDE"	20 Fevereiro (*)
6 Março	"CONTE BIANCAMANO"	15 Março (*)
27 Março	"CONTE GRANDE"	5 Abril
6 Abril	'GIULIO CESARE"	16 Abril (*)
16 Abril	"CONTE BIANCAMANO"	27 Abril
12 Maio	"CONTE GRANDE"	22 Maio (*)
3 Junho	"CONTE BIANCAMANO"	13 Junho
27 Junho	"CONTE GRANDE"	7 Julho (*)
17 Julho	"CONTE BIANCAMANO"	27 Julho (*)

(* com escala em LISBOA

Saídas de Lisboa e de Funchal para o Rio de Janeiro

	DE LISBOA	DE FUNCHAL
"CONTE GRANDE"	1 Fevereiro	—
"C. BIANCAMANO"	21 Fevereiro	25 Fevereiro
"G. CESARE"	28 Março	—
"CONTE GRANDE"	2 Maio	3 Maio

AGENTES GERAIS PARA O BRASIL
"ITALMAR"
S. A. Brasileira de Empresas Maritimas
AV. RIO BRANCO N. 52 — TEL.: 43-8860

LOTT FALA DE REALIZAÇÕES NO ANO INQUIETO

Elétricos vão até V. Redonda

Os trens elétricos da Central do Brasil circularão, a partir de hoje (dois por dia), até Volta Redonda, cada um com uma composição elétrica (três carros), com prefixos SPE-41 e SPE-42, cobrando-se tarifa de trem expresso, correspondendo-se com os trens S-4 e S-38 em Barra do Piraí.

Os trens da nova linha eletrificada correrão nos seguintes horários: SPE-41 sai de Barra do Piraí às 11,10 horas passa em Pulverização às 11,14, em Valdemar de Brito às 11,21, em Vargem Alegre às 11,29, em Pinheiral às 11,39, em Rademaker às 11,49 e, finalmente, em Volta Redonda às 12,00 horas. Na volta, o SPE-42 sai de Volta Redonda às 12,25 horas, passando em Rademaker às 12,35, em Pinheiral às 12,45, em Vargem Alegre às 12,57, em Valdemar de Brito às 13,05, em Pulverização às 13,12 e em Barra do Piraí às 13,17 horas.

BONFIM TOMA POSSE HOJE

Hoje às 15 horas o jornalista José Cândido Bonfim toma posse na chefia do Serviço de Divulgação do Juizado de Menores.

A posse de Bonfim, que é chefe da reportagem de polícia da "Tribuna da Imprensa", dará também ensejo à inauguração da Sala de Imprensa do Juizado, a que estarão presentes o Juiz de Menores, sr. Luís Silvério da Rocha Lagoa, o presidente da ABI, sr. Herbert Moses, além de colegas e amigos do jornalista.

Dr. Paiva Farias

Cirurgia geral, moléstias de senhoras, partos e doenças anorretais (hemorróidas, fístulas, criptites, etc.). TRATAMENTO CLÍNICO E OPERATÓRIO

Consultório: Rua Jardim de Mesquita, 618 — Telefone: 38.5062. Diàriamente das 14 às 19 horas. Rua São Januário, 28 sobrado. Diàriamente das 9 às 11 horas.

O Exército atingiu os objetivos

O Exército, durante o ano de 1956, desenvolveu ampla atividade, nos mais variados setores, sobretudo no que se refere às ampliações dos campos de instrução, fabrico de armas e munições e no reajuste de vários de seus serviços e comandos.

O discurso do general Lott, seguindo a série programada para o relato dos Ministros de Estado sôbre as realizações no ano de 1956, foi pronunciado, ontem, ao microfone de "A Voz do Brasil".

ESTRADAS E TÚNEIS

O Ministro da Guerra ressaltou também a cooperação entre o seu ministério e o da Viação e Obras Públicas, na construção de estradas de terra, rodovias e outros trabalhos.

Entre êsses serviços está o trecho Mafra – Barra de Jacaré, no Tronco Principal Sul (TPS), num total de 646 km. Numerosas obras foram construídas nesse trecho de estrada, inclusive uma ponte de concreto armado de 225 metros sôbre o rio das Antas, um viaduto de concreto armado de 121 metros e a perfuração de dois túneis com 650 metros de comprimento.

Quartéis e casas

Nêsse mesmo setor, os órgãos do Exército construíram três blocos de apartamento para oficiais, vinte e uma casa para oficiais, cinquenta e três para sargentos, sessenta e seis pavilhões diversos, sete galpões, oito paióis e três quartéis.

Os quartéis referidos são o Quartel General do III Exército, em Pôrto Alegre; Quartel General do Núcleo da Divisão Aeroterrestre, nesta Capital e o Quartel General de Canhões Antiaéreos em Valença.

Mudanças

Muitas outras realizações se registram nas funções estritamente administrativas como as modificações introduzidas pela lei n. 2851, de 25 de agôsto de 1956 que alterou a estrutura administrativa do Ministério e alguns setores das Fôrças Terrestres.

Foi criado o Departamento Geral do Pessoal, enquanto que o antigo Departamento Geral de Administração passou a denominar-se Departamento de Provisão Geral, ficando com quatro Diretorias Gerais: a de material bélico, de intendência, de saúde e de remonta e veterinária.

Os exércitos

Outras mudanças se fizeram no que toca ao Departamento Técnico e de Produção, à Escola Técnica do Exército e à Diretoria do Serviço Geográfico. Estas duas últimas passaram para o Estado-Maior do Exército e o DTP passou a denominar-se Departamento de Produção e Obras.

Foi criado o escalão Exército, desaparecendo os antigos comandos de Zonas Militares, que se transformaram nos seguintes Exércitos: I, II, III e IV, sendo criado ainda o Comando Militar da Amazônia, com sede em Belém do Pará.

Gratidão

O Ministro da Guerra, ao início de seu discurso, disse que "as atividades do Ministério da Guerra, no ano de 1956, apesar das restrições financeiras, foram promissoras, tendo sido alcançados quase todos os objetivos programados".

Ao terminar manifestou, em nome do Exército, a sua gratidão ao Presidente da República que, neste primeiro ano de govêrno, "sempre sancionou com desvêlo tôdas as medidas administrativas que êsse Ministério submeteu à sua alta decisão".

"BARNABÉ" GANHARÁ 12 BÔLSAS

Doze bolsas serão concedidas pelo DASP, êste ano, para estágio de seis meses na sua Divisão de Orçamento e Organização, com o objetivo de treinamento em serviço. Poderão candidatar-se servidores federais, autárquicos, estaduais e municipais que já possuírem certo grau de formação administrativa, comprovada por cursos realizados, cargos e comissões exercidas ou anos de experiência.

MÉTODOS

Os métodos empregados no treinamento dos bolsistas compreendem a participação ativa nos trabalhos da Divisão de Orçamento e Organização a discussão em grupo, e a elaboração de trabalhos escritos de pesquisa, coleta, interpretação, análise e apresentação de dados. A critério do Diretor da Divisão, poderá ainda haver cursos de qualquer tipo.

O servidor contemplado com bolsa deverá apresentar frequência regular, submetendo-se às normas de trabalho e disciplina vigente no DASP, bem como participar dos trabalhos da Divisão de Orçamento e Organização, desempenhando as tarefas que lhe forem cometidas pelo diretor. Enquanto durar o estágio, terá de abster-se de tôda atividade política, comercial ou de qualquer outra natureza, que não conste de seu programa de trabalho.

QUANTO GANHA

A título de indenização das despesas com pousada, alimentação, condução e despesas miúdas, o bolsista receberá Cr$ 4 mil por mês. Quanto ao transporte, do lugar em que exerce suas funções até ao Distrito Federal, correrá por conta da entidade da qual é servidor.

As inscrições para seleção dos candidatos serão expedidas, oportunamente, pelo Diretor da Divisão de Aperfeiçoamento.

DOENÇAS DA PELE

Sífilis, Câncer, Eczemas, Verrugas, Espinhas, Queda do Cabelo, Furúnculos, etc.

Dr. Agostinho da Cunha

Assembléia, 73 - Tel. 42-1155 e 45-1318. Dos 16 às 19 horas

REATOR PARA S. PAULO

Peças do primeiro reator atômico a ser instalado na América do Sul, e que será utilizado pela Universidade de São Paulo em suas investigações científicas, chegaram à capital paulista à bordo de um cargueiro da Pan American, procedente de Nova Iorque. — Na foto, o fiscal alfandegário Luís Cruz e o funcionário da Pan American José Resende conferem os caixotes

Juraci voltou ao Rio

O coronel Juraci Magalhães, candidato à presidência da UDN, voltou ontem, de Araxá, para retomar suas atividades políticas.

Reiterou o senador baiano suas declarações anteriores segundo as quais somente permitirá o lançamento da sua candidatura se fôr para unir o Partido.

Reunião do diretório e da bancada

Comparecendo ontem à tarde ao Palácio Tiradentes o sr. Afonso Arinos confirmou que a reunião da bancada, com a presença dos dirigentes nacionais da UDN, se realizará na Câmara, no gabinete da liderança da Oposição na tarde do dia 1.º, sexta-feira, logo após a sessão de instalação do Congresso.

Reafirmou que a reunião tem por objetivo pôr os representantes udenistas a par do caso de Fernando de Noronha. Entretanto, a agenda é aberta, podendo ser discutido qualquer outro assunto que os membros da bancada julgarem oportuno.

CIME sem dinheiro para movimentar 175 mil refugiados

A perspectiva dramática de não poder movimentar cêrca de 175 mil emigrantes e refugiados húngaros entregues aos cuidados da CIME, por falta de dinheiro, foi anunciada ontem à imprensa pelo Chefe da Missão do Comitê Intergovernamental para as Migrações Européias no Brasil, sr. Warren G. Fuller, que acrescentou haver êsse órgão gasto todas as suas verbas com a colocação dos húngaros fugidos da revolução em seu país.

— A Comissão Executiva do CIME acaba de lançar de Genebra um apêlo ao mundo livre, sobretudo aos 27 Governos membros da Organização, no sentido de que contribuam com urgência, até o fim do mês, com a soma de 6,5 milhões de dólares indispensáveis para a movimentação dos refugiados — acrescentou o sr. Warren, anunciando, também, que o Papa Pio XII contribuirá (simbòlicamente) com um cheque de dois mil dólares.

DINHEIRO PARA JÁ

Após lembrar que no ano passado o CIME conduziu 128 mil emigrantes, afora os 88 mil refugiados húngaros retirados da Áustria, o sr. Warren G. Fuller acrescentou:

— "Os planos do Comitê para o corrente ano contemplam a movimentação de 110.000 emigrantes europeus e 65.400 refugiados húngaros, cujo transporte será financiado internacionalmente pela Organização.

"Mas para o cumprimento destas metas — continuou o chefe da Missão do CIME — dependemos dos recursos que possamos reunir, à base da cooperação internacional. Este ano as despesas serão maiores, pois aumentou consideràvelmente o custo das operações. As passagens marítimas, por exemplo, sofreram um aumento generalizado, particularmente para a Oceania, com o fechamento

(Conclui na 10.ª pág.)

Dominados os problemas políticos diz o Presidente

— Iniciando agora o segundo ano do meu período de Govêrno, já leva a Administração uma grande experiência dos meses vencidos e a batalha travada não se referia apenas aos problemas de economia e de desenvolvimento: tínhamos também graves problemas políticos que, uma vez dominados pela moderação e paciência, resultaram na tranqüilidade, paz e ordem tão desejadas".

Essas palavras foram ditas pelo presidente Juscelino Kubitschek no rápido improviso que pronunciou no banquete que lhe foi oferecido pela Associação Comercial de Santos, depois de ter lido seu discurso oficial. Nessa ocasião, o Presidente da República abordou questões de importância para a vida comercial e industrial de S. Paulo.

ASSISTÊNCIA DECISIVA

Em relato feito — disse o Presidente — em 28 de setembro do ano passado, por ocasião da posse da Diretoria da Federação das Indústrias de São Paulo, tive a oportunidade de mostrar a orientação observada na política de crédito do Banco do Brasil através de números, os mais expressivos. Posso trazer agora, ao vosso conhecimento, a evolução aquêles números no período de um ano, ou seja, de 31 de dezembro de 1955 a 31 de dezembro de 1956.

"Assinalarei, de início, a decisiva assistência prestada à atividade industrial. As aplicações nesse setor em todo o Estado cresceram de Cr$ 9.824.900,00 para Cr$ 13.534.000,00, representando um aumento de 37% em apenas 1 ano. Sòmente na capital paulista, a elevação nos empréstimos à indústria, foi de Cr$ .... 2.826.000.00, enquanto o comércio recebeu mais Cr$ 522.000.000,00.

Acesso ao crédito

"No mesmo período, para facilitar, ainda mais o acesso ao crédito o Banco criou 5 agências metropolitanas nos bairros de: Pinheiros, Santo Amaro, Santana, Bom Retiro e Mooca, que serão brevemente instaladas. Somando-se às já existentes na Saúde, Braz, Ipiranga, Lapa, Penha e Central, passarão de 6 para 11 os Departamentos do Banco no Município da Capital.

"Tendo em vista as dificuldades que recentemente vêm assolando a indústria têxtil, o Banco do Brasil autorizou tratamento excepcional na utilização dos limites de crédito concedido aos industriais daquele ramo. Dentro das linhas de boa orientação bancária por que passou a Administração do Banco, e dando à indústria têxtil a atenção que merece pela sua importância e tradição, não tem faltado, nem faltará, o cuidado daquele estabelecimento em examinar as solicitações de assistência à lavoura e à pecuária paulista.

Financiamento do café

De Cr$ 3.592.000.000,00, registrados em 31 de dezembro de 1955, os empréstimos da Carteira de Crédito Agrícola e Industrial, à agricultura e à pecuária de São Paulo, passaram a Cr$ .... 4.554.000.000,00 em dezembro de 1956, o que significa um aumento de ordem de 18 por cento.

Recentemente foram elevadas as bases de financiamento do café em Cr$ 200,00 por saca, como antes já havia sido feito para a pecuária, que obteve mais 50 por cento nos adiantamentos.

Viagens

Nêste mês que agora findou, durante os 30 dias em que se desdobrou êsse período de janeiro, percorri eu, o Brasil inteiro, não apenas em um trabalho de feitor

(Conclui na 10.ª pág.)

Secretário da Fazenda capixaba diz como foi o caso do espólio

"Desde que assumimos a direção desta Secretaria adotamos a praxe de publicar, de 10 em 10 dias, na Imprensa Oficial, a relação nominal dos pagamentos efetuados, relação essa que constitui o resumo do balancete diário de caixa, não havendo, por isso, nada de secreto ou irregular quanto aos pagamentos realizados".

Tal declaração foi feita ontem em carta ao DC pelo sr. Oswald Cruz Guimarães, Secretário da Fazenda do Estado do Espírito Santo, contestando uma notícia publicada na semana passada, que o acusava de promover a avaliação irreal de um espólio, advogando em causa própria.

A CARTA

E' a seguinte, na íntegra, a carta do Secretário

"Sob o título "Capixabas Estranham Comportamento Secretário Fazenda" publicou êsse órgão de imprensa, em sua edição de 22 do corrente, um comentário em que procura denegrir a honra e a dignidade do atual Secretário da Fazenda do Estado do Espírito Santo.

Devemos esclarecer de início, que tal comentário é absolutamente destituído de cunho verídico, tendo êsse conceituado jornal sido mal informado e iluaquedo em sua boa fé.

Para que não paire qualquer dúvida quanto a nossa conduta passamos a historiar os fatos aludidos em aquela nota.

A avaliação judicial do espólio é datada de 27 de março de 1956 e sòmente em fins de abril do mesmo fomos convidados e nomeados para o cargo de Secretário da Fazenda

Esse fato, por si só, justifica a injustiça da acusação.

Com base na avaliação feita judicialmente pagou o espólio, de impôsto de transmissão, a quantia de Cr$ 2.768.431,50 (dois milhões, setecentos sessenta oito mil, quatrocentos trinta e um cruzeiros e cinquenta centavos), não porque seu acervo fôsse o maior da Capital mas exatamente porque houve um rigor não observado até então nos demais inventários feitos

Se fizermos um exame retrospectivo da cobrança do Impôsto de Transmissão Causa-Mortis no período de abril de 1955 a março de 1956 encontraremos uma arrecadação — durante êsse tempo — de Cr$ .... 1.799.850,70 (hum milhão, setecento noventa nove mil, oitocentos cinquenta cruzeiros e setenta centavos).

Apenas para elucidar a opinião pública devemos informar que o "Edifício Navegação", que faz parte do espólio, e que custara cêrca de Cr$ 290.000.00 pagou de impôsto a quantia de Cr$ 328.328,00.

Firmou-se aqui um critério especial para casos dessa natureza: quando os coopaticipantes do espólio são credores do Estado e seus créditos estejam devidamente regulares, permite-se que 50% do impôsto a pagar sejam compensados com o pagamento daqueles créditos entrando os interessados com os 50% restantes em dinheiro.

Esse critério é aplicado irrestritamente e essa orientação continua a ser observada

Não é verdade que haja preferência para pagamentos a amigos e parentes, pois a ser admitida essa hipótese teríamos que considerar que milhares de pessoas que receberam do Estado seus créditos legais são amigos ou parentes do Secretário.

Desde que assumimos a direção desta Secretaria adotamos a praxe de publicar, de dez em dez dias, na Imprensa Oficial, a relação nominal dos pagamentos efetuados, relação essa que constitui o resumo do balancete diário do caixa, não havendo, por isso, nada de secreto ou irregular quanto aos pagamentos realizados.

A não ser no caso do acêrto de contas entre o impôsto do espólio a ser pago e os créditos a serem recebidos, na mesma base de 50% acima aludida, nenhum outro pagamento foi autorizado a favor de qualquer parente do Secretário da Fazenda.

Solicitando-lhe a finesa de dar publicidades desta carta com o mesmo destaque com que fôra publicada a nota acusativa e na expectativa do atendimento dêsse pedido, aproveitamos da oportunidade para apresentar-lhe nossas cordiais e atenciosas saudações — **Oswald Cruz Guimarães** — Secretário da Fazenda do Estado do Espírito Santo".

Morreu mesmo em 1918 a princesa russa Anastácia

BERLIM, 29 — (FP-DC) — Anastácia, a filha mais nova do czar Nicolau, morreu em 1918 em Ekaterimburg, ao mesmo tempo que os demais (dez) membros da família imperial da Rússia, assassinados por ordem dos soviéticos — declarou a câmara civel de Berlim-Ocidental, ao decidir agora o caso da grã-duquesa, que ocupou a crônica judiciária por mais de 30 anos.

Uma testemunha ocular do assassinato da família do Czar da Rússia teve importância decisiva no processo sôbre o "caso Anastácia" que inspirou inúmeras reportagens em tôdas as revistas do mundo, uma peça de teatro e um filme que valeu à sua intérprete, Ingrid Bergman, o prêmio de melhor atriz, conferido pela crítica cinematográfica norte-americana.

CIENTISTAS ESTUDARAM

A decisão de hoje da câmara civil de Berlim-Ocidental foi fundamentada no estudo realizado, durante anos seguidos, por diversos cientistas peritos, que concluíram ela afirmativa de que não existe nenhuma ligação entre a filha mais moça do czar Nicolau e a sra. Ana Anderson, residente perto de Liedenzel, no Wurtenberg.

Uma testemunha ocular dos acontecimentos de 1918 em Ekaterimbourg apoiou totalmente essa tese afirmando ter visto, com seus próprios olhos, os cadáveres dos onze membros da família imperial russa, assassinados por ordem dos soviéticos.

Início do processo

O processo "Anastácia" estava em curso há 23 anos. Em 1933, a família do príncipe de Hesse (a que pertencia a Czarina) pediu ao Tribunal de Berlim um certificado declarando-a herdeira da família dos Romanof.

A sra. Anderson se opôs a êsse pedido, reivindicando a herança na qualidade de grã-duquesa Anastácia e, portanto, de herdeira direta. A ação foi decidida em 1914, mas a sra. Anderson apelou, ficando o processo parado durante a última guerra.

Caso continuará

A decisão hoje tomada pela câmara civel não é definitiva e dela a sra. Anderson poderá apelar, dando continuação ao famoso caso.

Por outro lado, chega-se à conclusão de que a história relativa à fabulosa herança dos Romanof não passa de uma lenda. O advogado da família Hesse declarou, perante o Tribunal, que no Banco da Inglaterra não há conta secreta alguma em nome dos Romanof, ao contrário do que se pensava.

Tesouro pobre

Do famoso tesouro dos Romanof, não subsitiriam senão 250.000 reichsmarks da época, depositados num banco da Alemanha Oriental e, por consequência, confiscados pelos comunistas.

Afirmou o advogado dos Hesse que essa família, só deseja que fique constatado de uma vez por tôdas que a sra. Anderson não é filha do czar Nicolau e, portanto, não possui qualquer parentesco com os príncipes de Hesse.

Tem novo Comandante o "Duque de Caxias"

O Chefe do Govêrno assinou decreto nomeando o capitão-de-mar-e-guerra Francisco Duque Guimarães, para exercer o cargo de comandante do navio-escola "Duque de Caxias" e exonerando dêsse cargo o capitão-de-mar-e-guerra Antônio César de Andrade.

OBJETIVOS DA MERENDA ESCOLAR

Os objetivos visados pela Campanha Nacional de Merenda Escolar, a instalar-se em nossas escolas primárias, baseiam-se em cinco pontos:

1) — melhorar o aproveitamento dos alunos nas classes, através do aumento, de frequência, melhoria da atenção e memória;

2) — diminuir a resistência das crianças à fadiga e à doença;

3) — combater a subnutrição dos escolares;

4) — manter nos estudantes a saúde e o vigor;

5) — auxiliar seu crescimento e desenvolvimento físico.

Para o exercício de 1957, a CNME empregará uma dotação de Cr$ 35 milhões, possibilitando o fornecimento de merenda a 3 milhões de estudantes de nível primário, ou seja, 50% do que deverá matricular-se êste ano nas escolas brasileiras.

Comissão de Estudos para Defesa Contra as Geadas

COMUNICADO N.º 1/57

Com o regresso de técnicos da Comissão, dos Estados Unidos da América do Norte, onde foram por solicitação do Instituto Brasileiro do Café, com o firme propósito de entrar em contacto com as autoridades ligadas aos estudos do fenômeno geada e a sua defesa, cumpre-nos comunicar aos cafeicultores interessados na aquisição de geradores de neblina, o seguinte:

1 — Experiências animadoras da turvação da atmosfera no combate aos efeitos das geadas, realizadas no Norte e Sul do Estado do Paraná pela Comissão e também por cafeicultores, nos permitem recomendar aos lavradores de café a aquisição dos geradores de neblina encomendados pelo I.B.C., ou os existentes no mercado, capazes de provocarem a turvação artificial da atmosfera.

Esta nossa recomendação é baseada nos trabalhos executados no ano de 1956, bem como nas várias literaturas européias e ainda em pareceres de técnicos especializados.

2 — Cumpre-nos comunicar que, nas mais variadas trocas de idéias, com os técnicos norte-americanos especializados no assunto, os mesmos duvidam do êxito no uso dêstes geradores, embora tenham ficado surprêsos e impressionados com os resultados que nós conseguimos obter no inverno passado. E' ainda necessário cientificar que muitos daqueles técnicos declararam não conhecer o assunto, pois nunca fizeram experiências reais nas plantações, achando-se baseados em trabalhos realizados pela "ESSO", laboratório de campo, que conclui pela ineficiência.

Os drs. Herbert Schultz e A. S. Leonard da Universidade da Califórnia, uma vez conhecedores das nossas extensas plantações, bem como das condições peculiares da região, nos autorizaram a declarar que acham impraticável o uso de queimadores de óleo, como é feito por êles, como meio de defesa, pois são usados no mínimo **425 fogareiros por alqueire.** Estas mesmas declarações nos foram autorizadas a fazer pelo dr. Simpson, Chefe do Serviço de Combate às Geadas, nos laranjais da Califórnia, em Pomona.

....E' ainda necessário declarar, que as autoridades acima mencionadas, bem como outras do Weather Bureau, louvaram a nossa iniciativa no sentido de se fazer um grande teste definitivo no presente ano, pois êles estão altamente interessados nos nossos resultados.

Julga a Comissão conveniente esclarecer, em definitivo, que os aparelhos geradores de neblina foram idealizados e construídos para produzir uma neblina que ocultasse as tropas do Exército em operação. Atualmente, são altamente utilizados pelos civis, nos Estados Unidos, para o lançamento de inseticidas no combate às pragas dos vegetais e animais.

As autoridades norte-americanas, solicitadas por interessados a experimentarem a neblina dêsses geradores no combate às geadas, fizeram, há vários anos, por intermédio da "ESSO", como já informamos, uma experiência cujos resultados foram negativos, pelo que, daí por diante, não fizeram novas experiências.

Tratando-se, porém, de aparelhos capazes de produzir neblina em vultosa quantidade, julgou, a Comissão, conveniente experimentar esta neblina na defesa das geadas nos cafezais. Tendo conseguido a cooperação do Exército Nacional, foi-lhe possível realizar, em Londrina e Palmas, pela primeira vez na história, uma experiência de grande envergadura para testar os efeitos da cortina de neblina, produzida pelos referidos geradores na defesa das geadas.

Os resultados, já publicados e amplamente divulgados, em grande parte testemunhados por lavradores interessados, foram favoráveis ao seu emprêgo, pelos resultados positivos que apresentaram, não sòmente impedindo a irradiação do calor como protegendo as plantas dos raios solares, ao amanhecer.

Aliás, o prof. Brooks, da Universidade da Califórnia, em Davies, considerada uma das maiores autoridades dos Estados Unidos, no cambate às geadas, respondendo ao pedido formulado pelo prof. Reinaldo Spitzner, sôbre êsse processo, declarou "que acredita definitivamente que a neblina, à base de água e óleo, pode não só ter grande benefício no contrôle da temperatura, como também é capaz de filtrar certos raios solares, danosos às plantas, após a geada". Também nos aconselhou a levar avante o nosso propósito, qual seja a prática da turvação da atmosfera, no presente ano, em grande escala.

3 — Diante do exposto, a Comissão se encontra no firme propósito de apelar aos cafeicultores, que assim o desejarem, no sentido de se munirem de qualquer tipo de gerador de neblina, seja dos de óleo, seja dos químicos, apesar do ceticismo de algumas autoridades americanas.

Entretanto, um técnico desta Comissão que estêve na Alemanha, no ano de 1956, verificou que o processo mais usual no combate às geadas é o da turvação da atmosfera, tendo a Comissão documentação comprobatória, bem como parecer favorável de uma Comissão especializada, chefiada pelo dr. Otto Binger Acka, da Escola Superior de Agricultura de Stuttgart, que realizou experiências nos últimos anos na região de Wurtenberg e que recomenda o uso da turvação da atmosfera em casos em que a temperatura mais baixa seja de 4 (quatro) graus centigrados, e com mínimos ventos.

4 — Devido às condições da região em que deve ser levada a efeito a turvação da atmosfera, e considerando a existência de firmas já organizadas no país, capazes de fornecer material para os determinados processos, a Comissão sugeriu ao Instituto Brasileiro do Café que entrasse em contato com as firmas norte-americanas e alemãs que fabricam geradores à base de óleo nebligeno, no sentido de adquirir um apreciável número, a fim de que se possa fazer o teste definitivo em escala maciça.

5 — O Instituto Brasileiro do Café, antes da ida dos técnicos aos Estados Unidos e diante da urgência do tempo, abriu uma lista de inscrição, a fim de conhecer o número de cafeicultores interessados na aquisição de geradores norte-americanos ou alemães, cujo número de inscritos superior a 3.000 encorajou-o a promover os primeiros contatos com as firmas fabricantes tendo conseguido também o câmbio oficial, bem como financiamento para tal empreendimento.

6 — Os técnicos da Comissão enviados aos Estados Unidos, ficaram altamente impressionados com a ampla utilização dêstes geradores em laranjais, no combate às pragas em geral, cujos relatórios mostram a facilidade, eficiência e o baixo custo da sua aplicação; pois, os inseticidas, como o B.H.C., D.D.T. e outros são colocados junto ao óleo nebligeno e lançados como neblina sôbre as culturas. Temos esperança de com o mesmo processo eliminar as pragas dos vegetais e animais, inclusive, a broca do café, o bicho mineiro, etc. dando-se no Brasil a êstes aparelhos uma dupla finalidade: nebulização e pulverização.

Pelo expôsto, a Comissão deixa ao inteiro critério dos cafeicultores que desejarem cooperar com a Comissão, nas futuras experiências, em larga escala, mas definitiva, a aquisição dos geradores a serem importados pelo Instituto Brasileiro do Café, pois embora algumas autoridades norte-americanas pouca experiência tenham no assunto e duvidem dos resultados, outros aprovaram a nossa iniciativa, declarando que no momento será o melhor sistema a ser experimentado para o caso brasileiro, desde que se considere a chamada "geada branca", sem ventos.

A Comissão, da mesma forma, solicita aos que queiram usar outros processos, que não os por ela preconizados, devido não terem sido experimentados, tais como ventiladores, irrigação, etc. que lhe comuniquem, no caso de aquirí-los e experimentá-los, os resultados obtidos, a título de cooperação, visando combater do modo mais econômico e eficiente as geadas.

Entretanto, independente desta cooperação, a Comissão se possível irá adquirir êstes sistemas, no próximo inverno, a fim de continuar, com os demais, seus estudos, nas regiões Sul e Norte do Estado.

Curitiba, 28 de janeiro de 1957

(a) CECÍLIO FERREIRA GUARITA
Presidente

a mesma idade daqui a muitos anos...

usando **Forzly**

o sabonete que *mantém* a beleza da sua cutis

SS (Rio)

Conservando a mocidade da cutis V. será sempre jovem e bela. A fórmula diferente de FORZLY torna a sua espuma um creme de beleza que amacia, acetina e embeleza a pele. FORZLY é indicado por eminentes dermatologistas, para corrigir imperfeições da cutis.

sabonete **Forzly** glicerinado

Filial: - Ind. de Sabão 'Glória', Ltda.
DEPARTAMENTO DE VENDAS
Av. 13 de Maio, 47 - 8.º andar — Sala 806
DISTRITO FEDERAL

Filial: - Ind. de Sabão 'Glória', Ltda.
DEPARTAMENTO DE VENDAS
Av. 13 de Maio, 47 - 8.º andar — Sala 806
DISTRITO FEDERAL

Diario Carioca

Diretor Redator-Chefe, Danton Jobim
Diretor Presidente, Horácio de Carvalho Júnior

Fundado em 17 de julho de 1928

RIO DE JANEIRO, 30 DE JANEIRO DE 1957

A nossa opinião

Esfôrço inútil

O Presidente da República desembarcará hoje no Rio de bordo de poderosa unidade da Marinha de Guerra, após uma curta viagem que deu motivo a uma confraternização entre o Chefe do Govêrno e as principais autoridades navais do país.

Antes de ser uma viagem, a presença do sr. Juscelino Kubitschek a bordo do cruzador "Barroso" é uma visita, é uma deferência do Presidente da República à valente Fôrça Naval brasileira, empenhada em aperfeiçoar-se e desenvolver-se para estar sempre à altura da sua elevada missão e das suas gloriosas tradições.

Num país tocado pelo entusiasmo criador, que é o Brasil de hoje, em que todos os setores de vida realizam esfôrço comum de engrandecimento, não se compreenderia jamais que se fixassem ilhas de resistência ou incompreensão. A política de mão estendida, de desarmamento dos espíritos, que o sr. Juscelino Kubitschek vem levando a cabo, progride por tôda parte, desfazendo incompatibilidades e fazendo renascer o clima de boa-vontade e de cooperação indispensável à obra de salvação coletiva liderada pelo Govêrno da República.

É natural que os agitadores encantoados, banidos das posições que ocupavam junto à opinião pública, curtos de perspectivas, desiludidos, frustrados, é natural que os salvados do golpismo exonerem seu desespero na linguagem crua dos insultos e se dediquem em vão à tentativa de soprar as cinzas a ver se surge alguma fagulha. O que o jornal golpista está publicando a propósito da visita do Presidente da República ao cruzador "Barroso" é uma provocação torpe. Uma provocação que só não é criminosa por terem desaparecido definitivamente os vestígios das incompreensões que, em determinado momento, causaram dificuldades à camaradagem militar.

É um esfôrço inútil o da "Tribuna da Imprensa" de envolver, nas suas injúrias e calúnias, o respeito que as Fôrças Armadas na compreensão comum dos seus deveres constitucionais.

O Presidente da República, se nunca foi líder de facções, pois desde o momento em que se fêz candidato colocou muito alto o compromisso que assumia perante o povo brasileiro, muito menos poderá ser apontado hoje como ligado a interêsses de grupos ou de fôrças, sejam elas quais forem. Líder êle é da coletividade nacional, da totalidade das suas fôrças populares, armadas e cívicas. Com seu primeiro ano de Govêrno credenciou-se ao respeito geral e impôs-se à estima dos seus compatriotas.

A Marinha de Guerra, recebendo a sua visita e o homenageando, testemunha a elevação com que o Presidente da República se conduziu no exercício do mandato que o povo lhe conferiu.

A Estrada de Vassouras

O programa de pavimentação de estradas na terra fluminense não teve, em 1956, o desenvolvimento que todos esperavam. Chegamos ao verão e continuam difíceis as condições do tráfego para extensas áreas do Estado do Rio. As chuvas agravam ainda mais a situação, causando transtornos e prejuízos diversos. O município de Vassouras, por exemplo, está sofrendo as consequências da falta de rodovias pavimentadas. Há anos que pleiteia, ao menos, o calçamento do trecho que liga a "Presidente Dutra" a Tairetá. São pouco mais de doze quilômetros. As promessas têm sido numerosas. Duas concorrências foram abertas e... fechadas, sem que os trabalhos tivessem início. Essa pequena estrada, sempre esburacada, dado o seu intenso movimento, serve a numerosas localidades, tais como Vassouras, Mendes, Paulo de Frontin, Morro Azul, Sacra Família de Tinguá, Palmas, Juparanã, Miguel Pereira, Portela, Javari, Paracambi e várias outras. No entanto, nada se realiza de prático no sentido de atender a muitos milhares de fluminenses e cariocas que se interessam pelo assunto. A região é produtora e abastece o Distrito Federal. É também estância climática, grandemente procurada nesta época do ano. O Govêrno do Velha Provincia deve mandar revestir a rodovia de Tairetá.

Os jornalistas e a Prefeitura

A Constituição de 1946, num dos artigos das suas Disposições Transitórias, concede isenção do impôsto de transmissão e do impôsto predial aos jornalistas que adquirirem imóveis para residência própria. O texto da lei é claro e insofismável. O próprio Poder Judiciário, já chamado a se manifestar, reconheceu o direito no benefício do nosso Estatuto fundamental aos jornalistas aposentados. Não se trata, portanto, de discutir se a lei está errada ou está certa. O que cumpre é respeitá-la, sem subterfúgios e sem chicanas.

A Prefeitura, no tempo oportuno, regulamentou o preceito constitucional, criando normas para adquirir o benefício legal. Até aí está certo. Acontece, porém, que o diretor da repartição incumbida de estudar os casos dos jornalistas entende de interpretar à sua vontade o espírito da lei, cometendo injustiças. A êle não cabe fazê-lo. Somente o Poder Judiciário pode interpretar a lei e dirimir dúvidas que surjam.

A mesa do Prefeito está cheia de recursos de jornalistas prejudicados nos seus interêsses, pela má vontade daquele diretor. O sr. Negrão de Lima, certamente, vai despachar êsses recursos dentro do mais rigoroso espírito de justiça, chamando à ordem o seu subordinado que, por mais zeloso que seja, não tem autoridade para se sobrepor à Constituição da República.

S. A. DIARIO CARIOCA
Administração e Redação:
AVENIDA RIO BRANCO, 25
Sede Própria:
SUCURSAL EM SÃO PAULO:
AV. IPIRANGA, 879 — 13.º ANDAR — SALAS 131 e 133
Telefones: 35-5369 e 36-4564
SUCURSAL EM BELO HORIZONTE:
AV. AFONSO PENA, 774 — 3.º ANDAR — SALA 308

TELEFONES
Diretoria — 43-4444
Diretor-Redator-Chefe — 43-5574
Superintendente — 43-3014
Administração — 43-4450
Gerência — 23-4643
Chefe da Redação — 43-4444
Secretaria — 43-4638
Política — 23-4437
Economia — 23-3293
Reportagem — 23-5003
Reportagem — 23-4473
Polícia — 23-5189
Departamento Promoção e Vendas — 23-3862
Depto. Oficinas — 43-4609
Depto. de Publicidade — 23-3763

ASSINATURAS
VENDA AVULSA
Número do dia — Cr$ 1,50
Anual — 300,00
Semestral — 160,00

BRASIL E PAISES DA CONVENÇÃO POSTAL
OUTROS PAISES
Anual — Cr$ 350,00
Semestral — 200,00

RECLAMAÇÕES
Quaisquer irregularidades no fornecimento de jornais às bancas, ou na entrega do DIARIO CARIOCA aos nossos assinantes, deverá ser reclamada ao Departamento de Promoção e Vendas, por carta ou pelo telefone 23-3862.

VIAJANTES
Percorre o interior o nosso inspetor Romualdo Pereira.

Autos: importação limitada

Com. de Finanças da Câmara presta contas de suas atividades

O Presidente da Comissão de Finanças da Câmara, deputado César Prieto deu ontem à publicidade o relatório das atividades daquele órgão técnico, durante o ano de 1956, através do qual faz um exame amplo da situação econômico-financeira do país.

Frisa o sr. César Prieto que, dizem simplesmente das realizações da Comissão de Finanças seria pouco e sem expressão, impondo-se por conseguinte também traduzir a razão de ser dessas iniciativas, que sob um lado dizem da falta de recursos financeiros do Erário, na execução orçamentária ou extra-orçamentária, de outro põem à vista onde e como são aplicados os recursos normais ou oriundos do aumento de impostos ou taxas, e de operações de crédito.

EXECUÇÃO ORÇAMENTÁRIA

Examinando a execução orçamentária, durante o ano financeiro, faz ver o sr. César Prietto o seguinte:

— "De 1954 a esta data, as dificuldades orçamentárias da Nação se agravaram, inegàvelmente. Primeiro: — pela espontaneidade do pagamento das rendas federais, que, sem fiscalização, enseja o enriquecimento ilícito de alguns, pela sonegação tributária a significar uma evasão estimada em mais de 30 bilhões de cruzeiros. E, ainda, pelo desvirtuamento da lei orçamentária, ao ser esta substituída, em parte, por esquemas de redução de despesas frustradas, e por liquidações não previstas nem possíveis, referentes a exercícios vencidos. Sob o aspecto jurídico, político e contábil, não é recomendável, especialmente em administração pública, colocar-se, de lado, um plano de Govêrno onde se prevêm as rendas e são fixadas as despesas, com todos os pormenores, para se dar lugar a orçamentos paralelos, sem indagação prévia nem contrôle próprio. Essa ocorrência, que desprestigia o poder de legislar, faz que o orçamento anual deixe de ter a importância que lhe assegura a Constituição, transformando-se um instrumento que se impõe exato e oportunamente determinado, num amontoado de cifras, sem maiores razões políticas ou administrativas.

De duas uma: ou se elabora, a partir do Executivo até o Legislativo, um orçamento fiel e atualizado que corresponda às possibilidades reais da Nação, atentos os princípios científicos que o devem reger, ou, então, não se contará com um plano financeiro a inspirar acatamento e continuidade em seu cumprimento".

SÔBRE O "DEFICIT" ORÇAMENTÁRIO

Mais adiante acentua o sr. César Prieto, em seu relatório:

"O "deficit" orçamentário é produzido, entre nós, pela má arrecadação tributária, que se ainda alcança os níveis divulgados, constitui-se, de um modo quase que generalizado, da disposição, conveniência ou deliberação dos próprios contribuintes. Não há um organismo arrecadador e fiscal à altura das necessidades do Erário, salvo raras exceções, mas sim o esfôrço e a dedicação dos servidores, que tudo fazem, sem maiores proveitos, por sanar as graves falhas existentes nos serviços de arrecadação e fiscalização. Precária, ineficiente, quase que inteiramente ausente, a fiscalização obedece, ainda, ao critério individual de quem a exercita, ausente de supervisionamento e de responsabilidade de comando. Precária, porque os meios de que dispõe o servidor são primários, por excelência, não se lhe concedendo, ao menos, o indispensável ao normal atendimento de suas complexas atribuições; ineficiente porque nem sempre pode contar com a orientação e o apoio de seus superiores; e, finalmente ausente, pelo número irrisório de funcionários para o volume e a importância da fiscalização a ser promovida.

DEFICIÊNCIAS

No setor da arrecadação, não dispomos de coletorias federais em cêrca de 600 municípios, o que obriga o contribuinte a viagens longas e penosas para satisfazer os seus deveres tributários. As 1.611 exatorias tidas como instaladas não estão em condições de atender, ao menos, à metade dos seus importantes trabalhos. As Alfândegas e Mesas de Rendas não poderiam estar em piores condições. E a Recebedoria Federal em São Paulo, numa precariedade extrema, perde, anualmente, alguns bilhões de cruzeiros porque não conta com elementos de trabalho, nem recinto próprio, para poder arrecadá-los.

Há falta de pessoal, material, sede, enfim de tudo. O Ministério da Fazenda, à conta de verbas apreciáveis autorizadas no orçamento e em leis tributárias, pode propiciar à arrecadação e fiscalização tudo quanto seja indispensável de modo a que o Tesouro Nacional faça a receita sob sua responsabilidade acompanhar o desenvolvimento econômico do país, sem a necessidade de recorrer a aumento de taxas, a emissões ruinosas ou de se suprir de recursos que pertencem, no âmbito privado, às atividades de produção. Urge reformar todo o aparelho fiscal, concedendo-lhe, não só regulamentos específicos que o sustentem, como, também, elementos de trabalho que o prestigiem.

Merece destaque, pelas novas características que apresenta a modificação das nossas Tarifas Aduaneiras, as quais, alterando o seu processo de incidência do sistema específico para o "ad valorem", virá substituir, em breve, uma soma considerável de recursos que, atualmente o Tesouro Nacional consegue à conta da receita dos ágios. As tarifas em uso guardam ainda uma estrutura antiquada que vem resistindo as grandes transformações econômicas que o país e o mundo experimentaram com a eclosão de duas guerras mundiais. Enquanto outras nações promoveram, periòdicamente, o ajustamento de sua economia às novas condições dominantes no mundo, o Brasil permaneceu prêso a um regime superado. Não foi por outro motivo, senão pela justeza da pretensão de nosso país, que os membros do GATT aprovaram, unânimemente, a reforma das Tarifas Alfandegárias. Urge, pois, que a sua transformação em lei se faça sem demora, como ocorrerá, para que as novas tarifas, obedientes a um sistema mais racional de classificação dos produtos e subordinados a uma taxação mais adequada aos valores econômicos das mercadorias, possam propiciar às nossas indústrias uma proteção efetiva que as resguarde da concorrência estrangeira, além de garantir aos cofres públicos uma substancial renda orçamentária.

MOEDA E CRÉDITO

Não obstante o esfôrço do Govêrno Federal, que mereceu a melhor acolhida, em combater o processo inflacionário que, há 15 anos, vem atingindo profundamente a economia nacional, não há porque se ocultar que os resultados nesse sentido alcançados, em 1956, não corresponderam às previsões gerais, face a ocorrência de fatores preponderantes de natureza econômica, política e social consequentes, de modo acentuado, da precária execução da Receita Pública e do reajuste, em bases elevadas e indistintas, dos vencimentos do pessoal civil.

Assim, o Ministério da Fazenda, na impossibilidade de encontrar recursos normais para atender às despesas autorizadas, foi buscar, a exemplo do ocorrido em anos anteriores, na Caixa do Banco do Brasil, o numerário em falta, provocando, em consequência, emissões que ascenderam, no exercício em análise, a 15 bilhões e 300 milhões de cruzeiros, o que, aliado, à multiplicação dos meios de pagamento, determinou uma majoração de quase 25% no nível dos preços.

Não pomos em dúvida que o remédio adotado pela SUMOC é o indicado para o combate de tão grave enfermidade, como seja a inflação. A dose a forma, porém, em que êle está sendo ministrado é que nos parecem susceptíveis de revisão. A luta contra êsse mal não deve se limitar a medidas que digam respeito, quase que exclusivamente, ao setor privado. Há que se exigir do Ministério da Fazenda idêntico ou maior sacrifício, sem o que jamais serão atingidos os fins almejados.

O Chefe da Nação, sendo um entusiasta sincero do progresso nacional pelos planos e empreendimentos, públicos e privados, que está decidido a levar a bom têrmo, há de anular êsses fatores negativos da espiral inflacionária, para que o Brasil prospere e o seu povo conquiste um melhor padrão de vida.

SITUAÇÃO CAMBIAL

Ao terminar o penúltimo trimestre de 1956, as obrigações do Brasil para com o exterior, em tôdas as moedas, totalizavam o equivalente a 1 bilhão e 632 milhões de dólares, não computadas as dos bancos particulares.

Em confronto com a posição de 31 de dezembro de 1955, a diminuição ocorrida é da ordem de 13 milhões de dólares, nesta também não consideradas as responsabilidades dos bancos privados.

OBRIGAÇÕES COM O EXTERIOR

Não deve causar apreensão o vulto das obrigações com o exterior porque, além de os seus algarismos não representarem valor exagerado em relação ao Produto Nacional e à receita anual das exportações do país, apresentam-se êsses compromissos em montante ainda inferior à potencialidade e às perspectivas favoráveis que o desenvolvimento vem proporcionando às suas atividades econômicas.

Assim, essa convicção se fortalece ainda mais à vista do fato de que a participação dos financiamentos para projetos específicos no total das obrigações que em fins de setembro atingia a cêrca de 53% importava na elevação de 7% em relação ao percentual verificado no ano de 1955. Esse fato significa melhoria na composição dos compromissos financeiros com o exterior.

A melhoria assinalada deve-se não apenas à redução dos valores referentes aos "financiamentos especiais", resultantes das amortizações dos débitos relativos a atrasados comerciais e dívida pública externa em dólares e em libras esterlinas, mas também a novas utilizações de créditos obtidos para financiamentos de projetos que favorecem o desenvolvimento econômico e são negociáveis em melhores condições de resgate.

Supondo-se que venham a ser utilizados todos os créditos concedidos pelas entidades financiadoras do exterior, até 30 de junho de 1956, os compromissos decorrentes de tais financiamentos atingiriam a US$ 1.777,9 milhões, o que corresponde a um acréscimo de US$ 13,1 milhões, isto é, 2,5% em relação a 31/12/1955, quando êsse montante era de US$ 1.734,8 milhões.

Os compromissos a resgatar nos últimos meses de 1956 e nos próximos 5 anos, ou seja, até 1961, montam a US$ 1.135,2 milhões, ou 64% do total, enquanto que o restante a amortizar no período de 17 anos compreendido entre 1962 a 1978, corresponde 36%, ou seja, US$ 642,7 milhões.

OS FINANCIAMENTOS

Os maiores encargos dêsses compromissos até 1961 resultam, principalmente, da necessidade de resgatar a quase totalidade dos empréstimos obtidos para "financiamentos especiais", que atingem a US$ 689,3 milhões, ao passo que menos da metade dos valores correspondentes aos financiamentos para projetos específicos serão atendidos no referido período, no valor de US$ 445,9 milhões, ou 42%.

A contribuição das entidades particulares nos financiamentos de projetos industriais, que em 1954, apresentava-se com apenas 32% do total dêsses créditos, evoluiu consideràvelmente no decorrer de 1955, quando atingiu a 56,9%, alcançando participação bastante significativa em 1956, com um montante correspondente a 72%.

Disso resultou, portanto, não apenas o decréscimo percentual na participação dos outros grupos de entidades, mas também a redução dos mesmos em valor absoluto.

Tal fato parece indicar, de alguma forma, a recuperação da confiança do investidor particular alienígena na política de investimentos estrangeiros que o Govêrno vem há algum tempo adotando, e deve refletir, também, a melhoria de situação do crédito que o país goza atualmente no exterior, como resultado da pontualidade com que têm sido saldados os compromissos assumidos com entidades estrangeiras, embora com sacrifício da sua capacidade para importar bens e equipamentos necessários à continuação do desenvolvimento de sua economia.

A PREOCUPAÇÃO DO CHEFE DA NAÇÃO

A distribuição acima apontada vem atestar a preocupação do Chefe da Nação em solucionar problemas econômicos presentes, concedendo benefícios cambiais aos créditos aplicados naqueles setores em que tais providências se tornam mais necessárias.

A participação da agricultura foi deveras modesta. As indústrias de base absorveram 733 milhes e 500 mil dólares, com 76,2% do total e os transportes, 160 milhões e 400 mil dólares, com 16,7%.

Tendo em vista a significação da agricultura no conjunto da economia resultante da necessidade de seu crescimento em harmonia com os demais setores, e ainda pelas condições favoráveis que poderá proporcionar à indústria do país, conviria tomasse o Govêrno iniciativa de estimular a procura de recursos no exterior para aplicação neste ramo de atividades, em virtude do pouco interêsse do capital particular estrangeiro ou nacional por essas inversões.

As oportunidades favoráveis que a economia brasileira, em franca expansão, proporciona às aplicações de capitais alienígenas, e a maneira pontual com que o país vem satisfazendo os seus compromissos com o exterior, dão-nos a convicção de que pode ser amplamente aumentado o fluxo de inversões estrangeiras, se alterada em

(Conclui na 10.ª pág.)

EMÍLIO CARLOS

Seria vice em S. Paulo

E. Carlos será vice de Ademar

Política Estadual

S. PAULO, 29 (Asapress) — A direção do PTN concluiu entendimentos com o sr. Ademar de Barros, pelos quais o sr. Emílio Carlos será o companheiro de chapa do candidato do PSP, decisão que precisa ser ratificada na convenção do partido, convocada para o próximo dia 2 de fevereiro.

Entretanto, existe no partido grande reação contra a iniciativa do sr. Emílio Carlos, pretendendo o grupo liderado pelo vereador Prestes Franco que integrou ao «Movimento de 22 de Março», modificar a tendência da direção do partido que ameaça esfacelar-se ante os entendimentos observados às vésperas do importante pleito eleitoral.

Registradas Prestes Maia e Ivete Vargas

S. PAULO, 29 (Asapress) — Foram registradas no Tribunal Regional Eleitoral, pelo vereador André Nunes Junior, em nome do PTB os nomes do engenheiro Prestes Maia e da deputada Ivete Vargas, como candidatos à sucessão do prefeito Toledo Piza.

Assim, ficou terminado o impasse que se vinha registrando no seio dos trabalhistas de S. Paulo, afirmando-se, sem confirmação que o sr. João Goulart viria a São Paulo a fim de prestigiar os comícios petebistas.

Convocada a assembléia paulista

SÃO PAULO, 29 (Asapress) — Segundo notícias ventiladas ontem, a Assembléia Legislativa será convocada para se reunir nos dias 6 e 7 de fevereiro próximo. O requerimento de convocação já se encontra assinado por 20 deputados situacionistas, sendo a finalidade da reunião a discussão da distribuição de verbas e vencimentos dos funcionários da Assembléia e preenchimento de uma vaga no Tribunal de Contas, pelo passamento do ministro Oliveira Ribeiro Sobrinho. Entretanto, não foi escolhido, ainda, o nome que substituirá aquêle ministro, girando as preferências em tôrno dos srs. Alcindo Bueno de Assis e Quintanilha Ribeiro, estando o Governador do Estado propenso a indicar êste último chefe de sua Casa Civil.

Atuação de Valadares na ONU

A atuação do senador Benedito Valladares, na ONU, vem sendo destacada pela imprensa de Nova York. Ainda recentemente, o «New Yory Times», relata a campanha levada a efeito, naquele organismo internacional, pelos países latino-americanos, em prol da criação de um Fundo Econômico.

As nações mais desenvolvidas — julgando que seria as que mais contribuiriam para êsse fundo — foram contra a idéia, pelo menos no momento. O porta-voz de uma dessas nações declarou que se deveria pensar, primeiro, no problema do desarmamento.

Fala Benedito

Falando em nome dos países subdesenvolvidos, o senador Benedito Valadares fêz um discurso, que foi comentado na imprensa norte-americana. Disse, entre outras coisas, o seguinte: «Tôdas as tentativas de desarmamento e de acôrdos políticos estão destinadas ao fracasso, se não nos capacitarmos de que as raízes da guerra são econômicas e que o melhor caminho para a paz é o desenvolvimento econômico».

Assinado o ato que regulamenta a entrada de carros

O chanceler José Carlos de Macedo Soares, conforme o DIARIO CARIOCA adiantou em primeira mão, assinou, ontem, juntamente com o ministro José Maria de Alkmim, a portaria interministerial que regulamentará, na órbita administrativa, a entrada de automóveis no país trazidos por imigrantes ou nacionais que hajam trabalhado no exterior, pelo prazo superior a seis meses.

A referida portaria, cujo texto foi baseado no decreto executivo que regulamentou (contra o ponto-de-vista do Tribunal Federal de Recursos) a lei que disciplina a entrada no país de carros como bagagem, tem a seguinte redação:

A PORTARIA

"Os ministros de Estado, dos Negócios, da Fazenda e das Relações Exteriores, usando das atribuições que lhes confere o artigo 91, ítem II, da Constituição Federal, e a) — Considerando a necessidade de serem divulgadas normas esclarecedoras para a aplicação da lei n. 2.145, de 29/12/53, prorrogada pela lei n. 3.053, de 22/12/56, bem como do decreto n. 34.893, de 5/1/54 e da lei n. 2.410, de 29/1/55; b) — Considerando a conveniência de uma perfeita coordenação e uniformidade dos atos das autoridades incumbidas da aplicação dos referidos diplomas legais; resolvem baixar as seguintes instruções.

1 — Para a aplicação do ítem IV, artigo 27, do decreto n. 34.893, de 5/1/54, deve ser exigida, como prova de transferência de residência em caráter permanente para o Brasil, a prévia transferência de residência para o exterior, igualmente em caráter definitivo, dos brasileiros ou estrangeiros já radicados no país, ou seja, a obtenção de visto permanente e de outros elementos que possam caracterizar o "animus", a critério da autoridade competente; 2 — A relação de bens de imigrantes a que se refere o ítem IV, artigo 27, do decreto n. 34.893, deve ser apresentada à autoridade consular, para efeitos de legalização, simultâneamente com a solicitação de visto permanente; 3 — No caso de veículos automotores, a que se refere o ítem IV do artigo 27, do Dec. 34.893, devem ser exigidos, como prova de propriedade há mais de seis meses antes do embarque no país de origem, a fatura comercial de compra, a respectiva matrícula ou registro emitido pelas autoridades competentes, e sempre que possível, o título de propriedade.

4 — Para a aplicação do artigo 4.º da Lei n 2.410, de 29 de janeiro de 1955 deverá ser considerado o preço no mercado de origem, ou seja, o preço constante das listas fornecidas pelos fabricantes, incluídos os acessórios, e sem descontos de qualquer natureza; idêntico critério será adotado no caso de veículos usados. 5 — As lanchas e barcos de passeio não se incluem no ítem VIII, artigo 27, do decreto n. 34.893, mas, unicamente, no inciso IV do mesmo artigo e decreto, satisfeitas as exigências do ítem 3 desta Portaria e desde que o valor não ultrapasse a 3.500 dólares. 6 — Os bens do casal e dependentes, que transferirem sua residência em caráter permanente para o Brasil, devem vir em nome do representante legal da família. 7 — Para a fixação das comissões oficiais de caráter efetivo dos funcionários civis e militares da União, aplicar-se-á, provisòriamente, o regime de consulta prévia aos ministérios e demais órgãos federais, sôbre o caráter da comissão exercida pelo funcionário no exterior; o dito regime prevalecerá até que sejam definidas, em decreto específico, as funções civis e militares consideradas de caráter permanente, no exterior. 8 — Os bolsistas e os que se encontram no exterior como professôres contratados ou em cursos de aperfeiçoamento, sejam êles funcionários civis ou militares, extranumerários ou particulares em viagem de estudos, não gozam dos benefícios concedidos pelos itens IV e VIII do artigo 27 do decreto n. 34.893. 9 — Não se consideram, para efeitos da aplicação dos itens IV e VIII, artigo 27, do decreto n. 34.893, de 5/1/54, parte final, as importações efetuadas por pessoas físicas sem finalidade comercial, antes da vigência da lei citada e que tenham sido licenciadas no regime da lei n 842, de 3 de outubro de 1949. 10 — Os tratores e outros equipamentos de natureza exclusivamente agrícola poderão também constar, por unidade, na forma do ítem IV, artigo 27 do decreto 34.893, das relações de bens, obedecidas as demais formalidades previstas no referido preceito legal, e desde que o imigrante prove sua profissão de agricultor perante o Consulado brasileiro e a repartição alfandegária de destino; 11 — A importação provisória de veículos só pode ser concedida a estrangeiros portadores de visto temporário e possuidores de Cadernetas de Passagem em Alfândegas, não gozando dêste benefício, portanto, os funcionários civis e militares brasileiros, inclusive funcionários da carreira de diplomata em licença, férias ordinárias ou extraordinárias, removidos para outros postos ou chamados a serviço; 12 — Dentro do conceito da expressão "objetos e materiais" a que se refere o ítem II, artigo 27, do decreto n. 34.893, não se compreendem veículos automotores; 13 — As doações feitas aos órgãos governamentais, federais, estaduais, municipais, autarquias, entidades paraestatais, sociedades de economia mista, instituições religiosas, educativas ou de assistência social, bem como a particulares, não abrangem veículos automóveis, salvo se efetuadas por órgãos governamentais estrangeiros e ficam sujeitas ao regime da licença prévia de importação, sem cobertura cambial; 14 — A bagagem desacompanhada e os bens de qualquer natureza, a que se referem os ítens, II, III, IV e VIII, artigo 27, do decreto n. 34.893, devem provir do país de onde procedam as pessoas indicadas naqueles dispositivos legais. Para os beneficiados pelo ítem XII, fica a critério dos ministros da Fazenda ou das Relações Exteriores isentá-los do cumprimento dêste dispositivo, nos casos de comprovada impossibilidade, em relação aos objetos de uso doméstico, não portáteis, inclusive um automóvel, desde que adquiridos antes de sua partida do pôsto; 15 — As decisões, em casos excepcionais, que se afastem, de qualquer forma, das estritas normas traçadas, sòmente serão tomadas de comum acôrdo entre os ministros de Estado da Fazenda e das Relações Exteriores".

Fora de dúvida, a pavimentação da Niterói-Friburgo

Assembléia Fluminense

Referindo-se ao problema da pavimentação da Estrada Niterói-Friburgo, o deputado Dante Laginestra, único representante daquele último município na Assembléia, declarou que a mesma já se encontrava pràticamente solucionada, pois a obra tinha sido entregue a várias firmas idôneas como resultado de concorrências realizadas no ano passado.

Destacou a ação do governador Miguel Couto Filho, como sendo decisiva no caso da pavimentação rápida e completa da estrada, que será concluída antes do término do seu Govêrno, quaisquer que sejam as dificuldades a serem superadas.

NEGOCIATA

Seguiu-se com a palavra o sr. Vasconcelos Tôrres, para classificar como "uma verdadeira negociata o aumento da taxa de matança do boi em Niterói, sem a permissão legal da Câmara". Disse que conhecia os advogados administrativos que haviam arrancado a majoração do prefeito Alberto Fortes, e, por último considerou como decepcionante e desastrada a redução do aumento dos vencimentos dos servidores municipais.

DIVERSOS

Falaram, ainda, nas pequenas comunicações: o sr. Adolfo Oliveira, para condenar a caravana policial que invadiu, na semana passada, o Hotel Quitandinha, prendendo vários hóspedes, pois, segundo estava informado, ali não existia jôgo proibido, mas apenas se jogava o "buraco"; o sr. Dail de Almeida, para reclamar o andamento do memorial dos trabalhadores de obras do Departamento Estadual de Estradas de Rodagem, o qual se encontrava parado no DSP; o sr. Luis Guimarães, para pleitear melhoria de salários para os trabalhadores da Prefeitura de Nova Iguaçú; o sr. Aécio Nanci, que condenou o aumento do preço do gás, e denunciou o fato do pêso dos bujões estar sendo fraudado; e o sr. Geraldo Reis, que voltou a condenar a cessão da Ilha de Fernando de Noronha aos americanos.

Na Ordem do Dia, foram aprovados vários projetos, todos, porém, em primeira discussão.

30 de janeiro

Diário de um Repórter

LADRÕES NA CÂMARA

O sr. Danton Coelho recebeu anteontem seus subsídios de deputado, no Palácio Tiradentes. Ao chegar ao Jockey Club, meteu a mão no bôlso à procura do envelope com o dinheiro. Não o achou.

Aliás, no mês passado, ocorreu a mesma coisa com o contínuo Mira. Recebera êle os vencimentos, com os extraordinários das sessões de dezembro. Eram vinte e poucos mil cruzeiros. Quando tomou o bonde, procurou a carteira e não a encontrou.

OS ADVERSÁRIOS QUE SE DANEM

Contava ontem o sr. Afonso Arinos que estava em Paris, há alguns anos, quando foi prêso o líder comunista, e deputado, Jacques Duclos. Na noite da prisão teve um jantar com os principais constitucionalistas de França, alguns dêles sondados pelo Partido Comunista para darem parecer contrário à legalidade da prisão de Duclos. Todos os juristas achavam a prisão ilegal, mas recusaram parecere.

— Mas recusou por que? — perguntou o sr. Arinos a um dêles.

— Porque eu não sou comunista — respondeu.

O sr. Afonso Arinos explicou que, no Brasil, nenhum jurista recusaria um parecer dessa natureza. Os franceses riram-se e explicaram:

— Mas isso é porque vocês lá não têm Partido Comunista.

CASTELLO

O PDC e a sucessão

SÃO PAULO, 29 (Asapress) — Em sua reunião desta noite o PDC deverá fixar sua posição ante o problema sucessório. Observa-se a existência de duas correntes no PDC. Uma favorável ao apoio à candidatura do sr. Prestes Maia e outra que prefere o lançamento de candidato próprio, na pessoa do deputado Franco Montoro.

Também o PSB em sua convenção de amanhã, decidir-se-á sôbre o candidato que irá apoiar o pleito de 24 de março próximo.

O Que Se Diz:

...QUE o inquérito Balbino sôbre as preferências dos deputados estaduais e federais do PSD da Bahia (40 a favor da candidatura Oliveira Brito e 2 a favor da candidatura Vieira de Melo) está sendo tomado como a primeira tentativa do Governador baiano de impedir que o dito Vieira de Melo consiga para a sua campanha a legenda do PSD...

●

...QUE o sr. Amaral Peixoto tem se mostrado irritado com a maneira pela qual os jornais estão noticiando sua visita ao Brasil...

●

...QUE a irritação do dito Amaral Peixoto decorre do fato de que pràticamente a imprensa carioca ignorou sua condição de embaixador para registrar apenas a de postulante político junto ao PSD e ao Govêrno Federal...

A opinião do leitor

A fala do do Ministro

Do leitor que se assina Isolino Freitas, recebemos a seguinte carta:

"Sr. Redator:

Falando na "Voz do Brasil", o ministro Parsifal Barroso descreveu as atividades do Ministério do Trabalho no primeiro ano do Govêrno. Anunciada pelo locutor a palavra do sr. Parsifal, os ouvintes ficaram à espera de informações sôbre a Previdência Social. Como é lógico, esperavam-se boas notícias. Mas a decepção foi grande. O ministro passou pelo assunto como gato por brazas. Disse apenas: "O setor da Previdência Social também mereceu a melhor atenção do Ministério, não só com a remessa ao Congresso Nacional do anteprojeto de reforma administrativa do nosso sistema de previdência, como através das medidas que foram tomadas para regularizar financeiramente as instituições assistenciais". Disse ainda que com a reforma administrativa será melhorada a assistência aos associados.

Infelizmente, o que o titular da pasta do Trabalho declarou nada tem a ver com a verdadeira previdência, aquela que os associados esperam e para a qual já estão contribuindo generosamente desde abril de 1956. O que o ministro afirmou é certo, é incontestável. A reforma administrativa sana as falhas do atual serviço interno dos IAP. Mas só isso. Os associados enfermos continuarão a depender de parentes e amigos; em último caso, da caridade pública.

Os ouvintes esperavam que S. Exa. lhes dissesse em que altura vão os estudos da reforma no sentido de socorrer os associados quando êles, por falta de saúde, não podem trabalhar. Mas a tal respeito, o ministro julgou prudente não proferir sequer uma palavra...

Resta-nos a esperança de que a Câmara e o Senado cuidem do problema com espírito humanitário. Porque a nós, trabalhadores, a boa administração dos Institutos interessa muito, mas não tanto quanto a integração dessas autarquias na sua única e legítima finalidade, o amparo econômico aos empregados de tôdas as categorias que perfazem a incalculável massa dos seus associados. Sem dúvida, se é com o nosso dinheiro e o dos empregadores que se mantém a Previdência, só tristeza nos pode causar o sabermos que êsse vultoso patrimônio está tendo aplicação irregular. Mas, antes de tudo, é imprescindível uma lei que justifique não só a existência dos IAP como as polpudas verbas mensalmente arrecadadas.

E' confrangedor o espetáculo assistido por patrões e empregados sempre que um dêstes adoece. Em fábricas, oficinas e escritórios são frequentes as subscrições promovidas pelos companheiros dos enfêrmos, visto que o "benefício" do Instituto não chega, na maioria dos casos, para satisfazer o aluguel da casa!

Esta é, lamentàvelmente, a triste situação dos trabalhadores, num país que se ufana de ter a legislação social mais adiantada".

Convocação da Assembléia amazonense

MANAUS, 29 (Asapress) — Conforme já informamos anteriormente, está a Assembléia Legislativa do Estado convocada para reunir-se extraordinàriamente no próximo dia 2 de fevereiro, constando do requerimento de sua convocação, como motivo para a mesma, a apreciação de emendas apresentadas à constituição do Estado.

Contudo, o deputado Artur Virgílio Filho, do PTB, vem de iniciar um movimento que visa persuadir seus pares a desistir da convocação extraordinária, a fim de evitar maiores encargos ao Tesouro Estadual. O movimento vem repercutindo bem no seio do povo e da imprensa, esperando-se que os deputados que assinaram o requerimento de convocação da Assembléia, quase todos da oposição, acabem por desistir da mesma.

Instalados, ontem, os trabalhos da I Reunião Plenária das Classes produtoras

Temas em estudos: Política creditícia, problemas sindicais, reforma tarifária e Bancos Centrais — Encerramento dos trabalhos — Banquete de mil talheres ao Presidente da República — Saudação do sr. Brazílio Neto — Sugestões e subsídios

Foi instalada, ontem, nos salões da Associação Comercial do Rio a Primeira Reunião Plenária das Classes Produtoras, de iniciativa da Confederação Nacional do Comércio, da Confederação Nacional da Indústria, da Federação das Associações Comerciais do Brasil e da Confederação Rural Brasileira.

ABERTURA

O presidente das Federações Comerciais do Brasil sr. Ruy de Almeida, abriu os trabalhos fazendo uma saudação aos presentes, passando, logo em seguida, a palavra ao sr. Iris Meinberg, presidente da Confederação Rural Brasileira, que fêz uma análise dos trabalhos a serem realizados pelas diferentes comissões que integram o certame.

A comissão responsável pelos estudos atinentes ao problema do Banco Central realiza seus trabalhos na sede da Federação das Associações Comerciais do Brasil, sob a coordenação do sr. Achilles de Almeida Júnior, secretário-geral da Federação.

A comissão que tem sob sua responsabilidade estudar os Problemas Sindicais reunir-se-á na Confederação Nacional da Indústria tendo como coordenador o sr. Renato Sampaio, chefe do Departamento Econômico daquela entidade.

A comissão que tem a seu cargo estudar a nossa Política Creditícia terá como ponto de reunião para seus trabalhos a Confederação Rural Brasileira, sendo seu coordenador o sr. Sebastião Medeiros, chefe da secretaria daquela entidade.

Na Confederação Nacional do Comércio, reunir-se-á a Comissão encarregada de estudar o ítem referente à Reforma Tarifária sendo seu coordenador o sr. Otto Neves.

REUNIÃO FINAL

Os trabalhos dessas comissões, ontem iniciados, terão lugar pela manhã, à tarde e à noite nos locais já determinados, durante o dia de hoje. Amanhã, serão encerradas, às 10 horas na 2a. Reunião Plenária, devendo tôdas as comissões apresentar seus relatórios, e sugestões para uma aprovação final.

Participam dessa Primeira Reunião Plenária das Classes Produtoras delegações das entidades livres e sindicais da agricultura do Comércio e da Indústria de todo o País.

DELEGAÇÃO

Registramos, ontem, na reunião inicial, que a delegação mais numerosa é aquela que representa o pensamento das classes produtoras do Estado de São Paulo, seguindo-se a de Minas Gerais. Também são numerosas as delegações do Rio Grande do Sul, da Bahia do Paraná de Pernambuco, e do Estado do Rio.

Estão assim constituídas as diferentes delegações com que a Confederação Nacional do Comércio participa dos trabalhos nas Comissões da Primeira Reunião Plenária das Classes Produtoras: Comissão "Problemas Sindicais": sr. Arnaldo de Menezes Paiva e Aristides Largura, membros; Comissão "Política de Crédito": srs. Rosário Umberto Stramandinolli e José Nunes da Silva Guimarães, membros; Comissão "Banco Central": srs. Otávio Gouvêa de Bulhões e José Lobo Fernandes Braga, membros; Comissão "Reforma Tarifária" deputado Brasílio Machado Neto, presidente, sr. Antônio Osmar Gomes membro, e sr. Otto Neves, assessor.

TESES, SUGESTÕES, SUBSÍDIOS

A contribuição da Confederação Nacional do Comércio à Primeira Reunião das Classes Produtoras consta de dez trabalhos, realizados, especialmente, para o conclave e assim distribuídos: "Crédito à produção e aos poderes públicos", "Financiamento ao Turismo", "Política de crédito", oferecida pela Federação do Comércio Varejista do Rio Grande do Sul; "Política de crédito" oferecida pela Federação do Comércio do Estado da Paraíba; "Subsídios sôbre o "Banco Central e Reforma Financeira", da Confederação Nacional do Comércio; "Subsídios sôbre Bancos Centrais", da Federação Nacional do Comércio Varejista do Rio Grande do Sul; "Sugestões sôbre o Banco Central", da Federação do Comércio da Paraíba; "Proposições sôbre Política de Crédito", da Federação do Estado de São Paulo; "Proposições sôbre Reforma Bancária", da Federação do Estado de São Paulo.

ENCERRAMENTO

Amanhã, às 18 horas as diferentes delegações que integram a Primeira Reunião Plenária das Classes Produtoras, irão ao Palácio do Catete cumprimentar o sr. Juscelino Kubitschek, quando então será oferecido ao Presidente da República cópias dos relatórios e das sugestões aprovadas na reunião plenária.

À noite, no Copacabana Palace, as classes produtoras recepcionarão o Presidente da República com um banquete de mil talheres. No momento falará saudando o primeiro magistrado da Nação o deputado Brasílio Machado Neto, presidente da Confederação Nacional do Comércio, que discursará em nome das entidades promotoras da Primeira Reunião Plenária das Classes Produtoras.

MERCADOS e COTAÇÕES

CÂMBIO LIVRE

O mercado de câmbio livre abriu ontem, indeciso e fechou calmo.

BANCOS PARTICULARES

Abertura:

Dólar, venda	65.50 a	65.70
Dólar, compra	63.50 a	63.70
Libra, venda	181.00 a	181.50
Libra, compra	175.00 a	175.50
Marco, venda	15.50	—
Marco, compra	14.90	—
Lira, venda	0.104	—
Lira, compra	0.101	—
Escudo, venda	2.30	—
Franco, venda	0.186	—
Franco, compra	0.176	—

Fechamento:

Dólar, venda	65.70	—
Dólar, compra	63.50	—
Libra, venda	181.00 a	181.50
Libra, compra	175.00 a	175.50

Câmbio

O mercado de câmbio oficial funcionou, ontem, em posição estável e sem alterações nas taxas. O Banco do Brasil para cobranças vencidas em geral para remessa e cotas autorizadas declarou vender libras à vista para entrega pronta a Cr$ 52.69.60 e dólares a Cr$ 18.82. Aquele Banco comprava letras de exportação a Cr$ 51.4080 sôbre Londres e a Cr$ 18.30 sôbre Nova York.

O Banco do Brasil afixou as seguintes taxas.

Fechou inalterado

Libra	52.6960	51.408
Dólar	18.82	18.36
Escudo	0.6607	0.632
Florim	4.9113	4.8205
Marco	4.4844	4.3787
Franco belga	0.3750	0.3659
Pêso uruguaio	4.8947	4.7198
Franco francês	0.0535	0.0521
Franco suíço	0.0300	0.0292
Lira	0.0299	0.0292
Coroa sueca	3.6402	3.551
Coroa tcheca	2.6139	2.55
Coroa dinamarquesa	2.749	2.634
Pêso argentino	N/O	N/C
Pêso boliviano	0.3197	—

OURO FINO

O Banco do Brasil comprou ontem, grama de ouro fino na base de 1.000 e 1.000 em ouro amoedado ao preço de Cr$ 20.8176.4

Câmara Sindical

Médias cambiais, fixadas em 26 de janeiro de 1957

MERCADO LIVRE	
América do Norte, Dólar	66.12
Alemanha, Marco	15.47
Canadá, Dólar	69.00
França, Franco	0.1862
Inglaterra, Libra	182.02
Portugal, Escudo	2.3094
Suíça, Franco	15.37
MERCADO OFICIAL	
América do Norte, Dólar	18.82
Alemanha, Marco	4.8484
Bélgica, Franco Belga	0.3750
Holanda, Florim	4.9526
Inglaterra, Libra	52.6960
Suécia, Coroa	3.6402
Suíça, Franco	4.4269
MOEDAS	
América do Norte, Dólar	66.22

Bôlsa de Valores

Regularam as ações de Companhias na Bolsa, ontem, muito ativas e acusaram trabalhos regulares em relação aos negócios. Cotaram-se sem alteração as Obrigações de Guerra e as apólices da União, achando-se as de sorteios de S. Paulo e Minas mal colocadas e fracas, como se vê das vendas adiante.

VENDAS REALIZADAS ONTEM

	CR$
UNIÃO	
439 D. Emis. pt.	740.00
30 Idem	745.00
21 Idem	752.00
20 Idem — Emp. Ant. — P/Hoje	740,00
1 Idem C/11 S. C.	850,00
190 Reajust.	755,00
OBRIG.:	
1 Guerra de Cr$ 100	76,00
5 Idem Cr$ 200	152,00
2 Idem	154,00
8 Idem de Cr$ 1.000	790,00
ESTADUAIS:	
APLS.:	
60 Minas — Dec. 936	460.00
170 Minas — Rec. Econ. 2a. Série	520,00
1 Minas 1934 pt. 2a. S.	93,00
51 Idem 3a. Série	102,00
25 São Paulo	171,00
30 Idem	172,00
6 Idem 4.o Cent.	350,00
21 Idem Uniform.	780,00
6 Idem	785.00
MUNICIPAIS DO D. FEDERAL:	
80 Emp. Mun. Lei 800	495,00
25 Idem Lei 820 Plano A	580,00
161 Idem	590,00
26 Idem S/Cupão	560,00
130 Dec. 1535	150,00
BANCOS — Ações:	
40 Brasil de Cr$ 200	480,00
COMPANHIAS:	
200 Nac. de Tec. Nova América Cr$ 600 pt.	730.00
208 F. e T. Corcovado Cr$ 200	350,00
150 A "Exposição" Modas Cr$ 1.000 Pref.	900,00
12 Arno S. A. Pref. Cr$ 1.000 — Novas	900,00
190 C. Brahma Or. Cr$ 200	525,00
150 Idem	528,00
1.545 Idem Pref.	515,00
1.545 Idem Pref.	515,00
762 Mesbla pt. Cr$ 200	270.00
556 Motorista União Comercial Iport. Cr$ 200	240,00
800 B. Mineira S/Div. e S/Dirt. Cr$ 1.000	1.200,00
228 Idem	1.220,00
70 Idem	1.230,00
625 Idem	1.235,00
53 Idem C/Div. e S/D.	1.320.00
50 Idem C/Div. e C/D.	2.130.00
25 Idem	2.140.00
20 Idem	2.150,00
50 Sid. Mannesmann Cr$ 1.000 — Ord.	940,00
100 Idem pref.	900,00
1 Sid. Nac. Cr$ 200	193.00
5 Vale Rio Doce Cr$ 1.000 — Nom.	1.700,00
DEBENTURES:	
17 Bco. L. Brasileiro Cr$ 200 — 2a. Série	130.00
ALVARÁS:	
50 Ferreira Vanderlei Comércio e Indústria Cr$ 1.000	305.00

Café

O mercado de café disponível funcionou, ontem, sustentado e com os preços inalterados. O tipo 7, foi cotado ao preço anterior de Cr$ 330,00 por 10 quilos e durante os trabalhos não houve vendas. Fechou inalterado. O movimento verificado foi o seguinte: — Entradas 12.613 sacas pela Estrada de Rodagem. Embarques 61.740 sacas, sendo 55.031 para a América do Norte e 6.709 para a Europa. Existência 707.027. Café despachado para embarques 63.358 sacas.

Cotações por 10 quilos

Tipo 2	380.00
Tipo 3	370.00
Tipo 4	360.00
Tipo 5	350.00
Tipo 6	340.00
Tipo 7	330.00
Tipo 8	320.00

PAUTAS

Estado de Minas (27/7/56)

Cafés comuns	Cr$ 32.70
Cafés finos	Cr$ 45.85
Cafés finos	Cr$ 45.65

ABERTURA

CONTRATO "A"

Abertura

Meses	Vend.	Comp. Cruzeiros
Janeiro, 1957	S/V	S/C
Fevereiro, 1957	S/V	340.00
Março, 1957	S/V	342.00
Abril, 1957	S/V	355.00
Maio, 1957	S/V	346.50
Junho, 1957	S/V	347.00

Mercado — Paralisado.

Vendas — Não houve.

FECHAMENTO

No fechamento não funcionou por falta de número legal de corretores.

Açúcar

O mercado dêste produto regulou ontem, calmo e com os preços inalterados. Entradas 6.394 sacas de Pernambuco. Saídas 17.620. Existência 428519 sacas.

Cotações por 60 quilos:

Branco cristal	435.00
Cristal amarelo	390.00
Mascavinho	330,00

Algodão

Esse mercado regulou ontem, calmo e com os preços inalterados. Entradas 1.188 fardos, sendo 295 do Rio Grande do Norte e 893 de Cabedelo. Saídas 855. Existência 47.893 fardos.

(Condições do Mercado)

Fibra longa:	Cruzeiros
Seridó, tipo 3	485.00 a 490,00
Seridó, tipo 4	465.00 a 470.00
Fibra média:	
Sertões, tipo 3	435.00 a 440.00
Sertões tipo 5	Nominal
Ceará, tipo 3	420.00 a 425.00
Ceará tipo 5	Nominal
Matas, tipo 3	390.00 a 395.00
Matas, tipo 5	365.00 a 370.00
Paulista tipo 3	Nominal

ELETRIZANTE ROMANCE EM ADORÁVEIS FOTODESENHOS!

UMA HISTÓRIA ROMÂNTICA, INCRÍVEL,

vivida com a máxima intensidade por seus simpáticos protagonistas.

Leia-a na mágica revista do amor "GRANDE HOTEL" Cr$ 7,00 Nas bancas

ESTRADA DE FERRO LEOPOLDINA

ADMINISTRAÇÃO

Edital de Concorrência Pública n.º 2/57

Chamo a atenção dos interessados para a concorrência pública N.º 2/57, que se realizará no dia 20 de fevereiro de 1957, na Sala do Superintendente Técnico, no 1.º andar da Estação Barão de Mauá, nesta capital, para construção do edifício da nova estação para passageiros na cidade de Itaperuna, no Estado do Rio de Janeiro, conforme edital publicado no "Diário Oficial" dos dias 24, 25 e 26 de janeiro de 1957.

Rio de Janeiro, 26 de janeiro de 1957.

ERNANI JOSÉ DOS SANTOS JÚNIOR

Superintendente Técnico

LEILÃO DE DIVISAS

Rendeu Cr$ 77.605.200,00 o leilão de divisas de câmbio realizado ontem na Bôlsa de Valores do Rio. O movimento de operações foi o seguinte:

ESPECIE DE DIVISAS	Cat	Montante das Divisas: Oferecidas	Licitadas	Sobras	Ágios: Mínimo	Máximo
US$ POLONIA PRONTO	1a	22.000	15.000	7.000	25.00	25.00
	2a	32.000	4.000	28.000	30.00	30.00
	3a	92.000	92.000	—	37.70	40.00
	4a	3.000	3.000	—	45.50	45.50
	5a	3.000	3.000	—	126.00	126.30
US$ BOLIVIA PRONTO	1a	25.000	5.000	20.000	25.00	25.00
	2a	25.000	—	25.000	—	—
US$ A 120 DIAS	1a	444.000	444.000	—	37.10	39.00
	2a	303.000	303.000	—	60.30	62.50
	3a	304.000	304.000	—	97.10	100.90
	4a	33.000	33.000	—	130.60	131.00
	5a	13.000	12.000	—	287.00	291.50

"METRÓPOLE" - COMPANHIA NACIONAL DE SEGUROS GERAIS

EM LIQUIDAÇÃO

RELATÓRIO

Ilmo. Sr. Dr. Diretor Geral do Departamento Nacional de Seguros Privados e Capitalização

Proc. 756.078/49

"Metrópole" — Cia. Nac. Seguros Gerais

Na forma do art. 160 do Decreto-lei 2.063, de 7 de março de 1940, junto apresentamos a V.Sa. para o devido exame e conseqüente aprovação de nossas contas, o BALANÇO final da liquidação de "METRÓPOLE" — Companhia Nacional de Seguros Gerais, com os comprovantes dos respectivos lançamentos.

No curso da "liquidação", tivemos o cuidado de, em diversas minuciosas e honestas exposições e comunicações, pôr essa Diretoria-Geral sempre a par do nosso trabalho e das ocorrências havidas, inclusive para justificar o tempo decorrido, no seu processamento.

No desempenho da árdua incumbência, que nos foi confiada, encontramos múltiplas dificuldades, muitas delas bem compreensíveis, principalmente se levarmos em conta a vasta rêde de agências mantidas pela sociedade liquidanda, e espalhadas pelas Capitais dos Estados e cidades outras, circunstância esta, sensìvelmente agravada, ao tomar-se em consideração as características particulares do "negócio", exigindo a concessão de quase autonomia àqueles delegados ou representantes, que assim, passaram a valer cada um por si só, quase que uma liquidação independente, com os inconvenientes de ser processada longe de nossas vistas, porquanto não era possível estarmos por tôda parte, e executadas por pessoas, quase na sua unanimidade, de nosso absoluto desconhecimento, porquanto tivemos sempre por norma utilizarmos os serviços de antigos funcionários da sociedade, para aproveitamento dos conhecimentos pelos mesmos, das convenções e negócios da emprêsa.

Também foram entraves à melhor marcha ou andamento da "liquidação", os fatos e razões enumerados e constantes do sóbrio, frio, imparcial, incisivo e conciso relatório de PRICE WATERHOUSE, PEAT & Co., renomados técnicos em contabilidade, apresentado aos então diretores da "METRÓPOLE", poucos meses antes da publicação do decreto de "liquidação", numa crítica construtiva e apreciação objetiva aos serviços e administração da sociedade.

Ainda contra a boa marcha do procedimento da "liquidação", tivemos a admissível confusão de interêsses, direitos e obrigações de "METRÓPOLE" — Seguros Gerais, com "METRÓPOLE" — Acidentes no Trabalho, entidades jurídicas realmente autônomas e independentes, porém, com afinidade de nome, funcionando sob a mesma direção, com sedes no mesmo local, servidas quase que pelos mesmos funcionários, com decretação de "liquidação" na mesma época, e, por maior coincidência, tendo por liquidante a mesma pessoa, originando do fato, uma série de incidentes de ordens diversas, fazendo com que se elevasse a mais de uma centena, o número de reclamações judiciais.

De tais circunstâncias, decorreu maior delonga na conclusão do nosso trabalho, o que, aliás, por fim veio favorecer os credores, pelas vantagens que soubemos tirar, com a valorização dos dois imóveis, únicos, realmente, pertencentes à massa liquidanda.

Completando tal detalhe e aproveitando o assunto para darmos uma prova convincente de nosso zêlo pelos interêsses da massa, seja-nos lícito informar que, no curso de **sete anos** de "liquidação", a importância total de alugueres pagos, é, de apenas Cr$ 18.000,00 (dezoito mil cruzeiros), não obstante têrmos sido, logo ao início da "liquidação", intimados a desocupar o escritório sede da sociedade, por fôrça de **anterior** inadimplemento por parte de sua diretoria, das obrigações firmadas como promitente compradora do dito imóvel, cujas razões arguidas em Juízo, fomos compelidos a reconhecer, para evitarmos mal maior contra a "massa".

Nos diversos relatórios parciais referidos, — todos êles anexados ao processo da "liquidação", deixamos sempre evidenciado nossos escrúpulos, zêlo, tenacidade no trato e administração dos complexos assuntos a "liquidação", agindo sempre com exata noção de responsabilidade, maior economia, inexcedível probidade, incontida preocupação de acertar e evidenciado espírito de renúncia, o que foi realçado em Parecer do Dr. Consultor Jurídico dêsse Ministério, aprovado pelo Exmo. Sr. Ministro do Trabalho, publicado no Diário Oficial de 18 de julho de 1956.

Tão sòmente por fôrça dêsse salutar e invariável critério, foi-nos possível conseguir numerário para cobertura integral do vultoso crédito da Fazenda Pública, do credor hipotecário e, 36%, sôbre os demais créditos privilegiados existentes, inclusive autarquia, ordenados atrasados e indenizações trabalhistas dos ex-funcionários da emprêsa.

Com o presente, passamos às mãos de V.Sa. comprovante do depósito que fizemos na Caixa Econômica Federal, agência da Candelária, à ordem dêsse Departamento, na importância de Cr$ 5.474.340,10 (cinco milhões quatrocentos e setenta e quatro mil trezentos e quarenta cruzeiros e dez centavos) sendo que Cr$ 3.920.235,90 (três milhões novecentos e vinte mil duzentos e trinta e cinco cruzeiros e noventa centavos), correspondente ao crédito integral da Fazenda Nacional, cujo respectivo pagamento deixamos de fazer, em virtude de deferimento, neste sentido, do Exmo. Sr. Dr. Juiz de Direito da 2.ª Vara da Fazenda Pública, na ação movida por Herverton Albuquerque e Silva e outros contra a União Federal e "METRÓPOLE" — Cia. Nac. de Seguros Gerais; Cr$ 643.486,70 (seiscentos e quarenta e três mil quatrocentos e oitenta e seis cruzeiros e setenta centavos) créditos de Fazendas Estaduais, Municipais e Autarquia; Cr$ 378.276,70 (trezentos e setenta e oito mil duzentos e setenta e seis cruzeiros e setenta centavos) de sinistros a pagar; Cr$ 407.540,80 (quatrocentos e sete mil quinhentos e quarenta cruzeiros e oitenta centavos) de prêmios a restituir; Cr$ 110.139,80 (cento e dez mil cento e trinta e nove cruzeiros e oitenta centavos), indenizações trabalhista, que, como aqueles outros créditos, também não foram procurados pelos respectivos interessados para seu recebimento, não obstante publicação feita em tempo próprio; Cr$ 8.000,00 (oito mil cruzeiros) honorários de advogado para serem pagos oportunamente, com a decisão final da ação judicial acima referida. O restante é pequeno saldo entre o ativo apurado, e pagamentos e despesas feitas.

No Banco do Brasil, sede, está depositada a quantia de Cr$ 45.000,00 (quarenta e cinco mil cruzeiros) conseqüente de penhora feita pelo Juízo da Vara de Acidentes do Trabalho desta Comarca, nos autos da ação executiva movida pelo Dr. Curador de Acidentes da Comarca de Colatina, Estado do Espírito Santo, sendo beneficiário o acidentado Durvalino Ferreira.

Ainda por breve tempo, alguns livros da sociedade liquidanda terão de permanecer neste escritório, a fim de ser realizado por peritos judiciais, exame já deferido pelo Exmo. Sr. Dr. Juiz de Direito da 1.ª Vara da Fazenda Pública, nos autos da ação já mencionada, cujas despesas correspondentes, aliás de pequena monta, serão oportunamente comprovadas.

Não obstante ao exposto, continuamos à disposição de V.Sa. e dos interessados na "liquidação", para prestar qualquer esclarecimento que necessitem.

Cumpre-nos ainda, realçar e agradecer a inteligente cooperação do Inspetor de Seguros, Waldemar Costa Leite, que funcionou como "acompanhante" desta "liquidação".

Com isto, temos por cumprida a nossa missão de liquidante de "METRÓPOLE" — Companhia Nacional de Seguros Gerais.

Apresentamos a V.Sa. os nossos protestos de elevada estima e consideração

Rio, 25 de janeiro de 1957

Archimedes Pires Moniz de Carvalho
Liquidante

Acompanham o presente:—

a) Balanço final e seus anexos:
b) Caderneta da Caixa Econômica Federal, agência Candelária n.º 565, com o depósito de Cr$ 5.474.340,10.
c) Relação dos créditos a pagar da Fazenda Pública;
d) Idem, idem, idem, conseqüentes da legislação trabalhista;
e) Relação dos créditos a pagar de prêmios a restituir;
f) Idem, idem, idem, de sinistros devidos.

BALANÇO FINAL DA LIQUIDAÇÃO EM 19-1-1957

(Art. 159, do Decreto-lei 2.063 de 7-3-1940)

ATIVO

	Cr$	Cr$
DISPONÍVEL:		
Caixa Econômica Federal — C/D.N.S.P.C.	5.474.340,10	
Caixa Econômica Estadual de M. Gerais	2.655,00	
Banco de Crédito Comercial de M. Gerais	362,60	
Banco Mercantil de M. Gerais	929,70	
Caixa Econômica Federal — C/Movimento	50.656,10	5.528.943,50
REALIZÁVEL:		
Reservas matemáticas	9.578,00	
Banco Fluminense da Produção, em liq.	1.879,30	
Depósito Judicial — Banco do Brasil S.A.	45.000,00	56.457,30
PREJUIZOS:		
Despesas da Liquidação	2.468.810,60	
Encargos da Massa	111.563,60	2.580.374,20
COMPENSAÇÃO:		
Ativo Realizado		9.236.780,10
Passivo Descoberto		17.012.715,40
		34.415.270,50

PASSIVO

EXIGÍVEL:		
Contas da Liquidação a Pagar		50.656,10
CREDORES C/PRIVILÉGIO ESPECIAL:		
Tesouro Nacional — Sêlo por verba e Taxa Educ.	1.902.998,70	
Tesouro Nacional — Impôsto de Fiscalização	1.989.495,20	
Tesouro Nacional — Imp. de Indústrias e Profissões	27.742,00	
Fazenda Estadual — C/Impostos a pagar	6.198,30	
Fazenda Municipal — C/Impostos a pagar	195.092,10	
Prefeitura do D. Federal — C/Impostos a pagar	27.694,60	4.149.220,90
CREDORES C/PRIVILÉGIO GERAL:		
Sinistros a pagar	378.276,70	
Prêmios a restituir	407.540,80	
Ind. Trabalhistas a pagar (privilegiado)	101.175,20	
I.A.P.C. — Contribuições a recolher	414.501,70	
Custas	8.964,60	1.310.[illegible]
CREDORES QUIROGRAFÁRIOS:		
Ind. Trabalhistas a pagar (quirografário)	3.106.326,80	
Aluguéis	21.441,70	
Contas Diversas a pagar	53.130,70	
Contas Correntes	7.115.471,70	
Corretores	256.805,40	
Ex-Filiais e Agências	797.859,80	
Congêneres	270.230,20	
Acionistas	5.500.000,00	
Depósitos Condicionais	20.499,40	17.141.765,70
COMPENSAÇÃO:		
Valores Apurados		9.236.780,10
Receitas da Liquidação		2.526.388,70
		34.415.270,50

Reconheço a exatidão do presente BALANÇO no montante de Cr$ 34.415.270,50 (trinta e quatro milhões quatrocentos e quinze mil duzentos e setenta cruzeiros e cinquenta centavos).

Archimedes Pires Moniz de Carvalho
Liquidante

Alcindo Leipziger
Contador C.R.C.-D.F. 7.440

Panorama Econômico — NO BRASIL E NO MUNDO

Novas tarifas — as duas pontas do mesmo dilema

O caso das novas tarifas aduaneiras "ad-valorem" continua na ordem do dia, interessando principalmente àqueles que, direta ou indiretamente, estão ligados à nossa vida comercial. A concorrência desleal oferecida pelo contrabando ao comércio legítimo faz crêr, aos menos favorecidos, um futuro pouco promissor, pois, não pagando impostos alfandegários, nem de consumo e, a bem dizer, nenhum outro, os contrabandistas levam vantagens extraordinárias sôbre os seus concorrentes principais atingidos se, sob a capa de uma elevação nominal de arrecadação, venha a diminuir ainda mais o número de artigos entrados ilegalmente no país.

O comércio relojoeiro, por exemplo, e particularmente o especializado em relógios de pulso ou de bôlso (cuja penetração ilegal é favorecida pelo seu diminuto tamanho) espera com ansiedade a resolução do Congresso sôbre as novas tarifas. Os relógios comuns vão ter o seu impôsto aumentado de dez cruzeiros para mais de mil, caso venham a ser aprovadas as novas taxas "ad-valorem". Tal fato, inevitàvelmente, trará prejuízos gerais, o que é completamente contrário aos interêsses dos seus legisladores. Aumentando o contrabando dêsses artigos, deixa de ganhar o Erário, o comerciante honesto e, também, ainda que aos menos avisados pareça impossível, o próprio público, pois, dessa forma, passará a comprar relógios de qualidade inferior e sem garantia de fabricação. A solução mais adequada para o caso, objetivando os interêsses nacionais e que servirá de preventivo às práticas contrárias ao bom comércio e até ao bom nome nacional, é a fixação de tarifas realistas e justas que permitam a sobrevivência do comércio legítimo, sem criar para a fiscalização a tarefa hercúlea de reprimir, sem sucesso, os contrabandistas.

Balanço mercantil

Segundo as apurações do Serviço de Estatísticas Econômica e Financeira do Ministério da Fazenda, o comércio exterior brasileiro, no mês de novembro do ano findo, acusou as cifras de 140 milhões de dólares na corrente importadora e de 124 milhões na corrente exportadora.

Do confronto dêsses algarismos com os relativos ao mês de novembro de 1955 (99 milhões na importação e 139 milhões na exportação) se verifica que, enquanto as vendas ao exterior caíram de 11%, elevaram-se as compras de 41%.

Convém notar que os dados relativos à importação de novembro de 1956 são ainda sujeitos a retificações que, entretanto, não alterarão consideràvelmente os algarismos provisórios ora divulgados, principalmente se, em vez de computarmos o mês de novembro, isoladamente, confrontarmos o total do período janeiro a novembro. Nesse caso, teremos 1109 milhões de dólares para a importação e 1342 milhões para a exportação.

O cotêjo dessas cifras com as relativas aos 11 meses de 1955 acusa resultados inversos ao do confronto dos correspondentes ao mês isolado: verifica-se um declínio de 6,4% no montante das importações e uma elevação de 3,2% no das exportações.

A balança comercial, no período janeiro/novembro de 1955 acusou o saldo de 116 milhões de dólares, favorecendo-se, em 1956, com 233 milhões.

Baixa no café

NOVA YORK, 29 (United Press) — No mercado para entregas futuras o contrato Santos "B" fechou com baixa de 43 a 64 pontos, vendendo-se 62 contratos. O contrato "M" fechou com baixa de 25 a 124 pontos. Foram vendidos 74 contratos.

Uma lenta procura por parte dos torrefatores no Mercado de entrega imediata e uma liquidação ativa dos portadores dos operadores do comércio levaram os compradores de embarques contratos a baixar de preço.

Os contratos abertos "B" somaram hoje 1.369, ou seja, 14 menos que na véspera. O interêsse "M" manteve-se inalterado, em 909 contratos.

No mercado de entrega imediata, o café Santos "4" manteve-se a 61 centavos.

Desenvolvimento econômico

NAÇÕES UNIDAS, Nova York, 29 (UP) — 20 países pedirão às Nações Unidas que examinem um projeto de Estatuto para o Fundo da ONU para o desenvolvimento econômico, que há longo tempo, está sendo debatido.

O delegado do Iraque, sr. Usaman Khandry, apresentou à comissão econômica e financeira da Assembléia Geral moção em que se pede à comissão política especial que prepare o projeto de estatuto.

Os debates sôbre a matéria deverão se iniciar hoje.

Mercado comum europeu

ROMA, 29 (United Press) — Fontes oficiais manifestaram-se satisfeitas com a sugestão do Premier Guy Mollet, da França, no sentido de realizar uma conferência entre os chefes de govêrno das Nações que formam a chamada Pequena Europa — com a finalidade de eliminar os obstáculos que ainda se levantam para a criação do Mercado Comum Europeu.

Mollet sugeriu que a reunião se verifique em Paris entre 13 e 23 de fevereiro próximo.

Os países membros da Pequena Europa são a Itália, França, Alemanha Ocidental, Bélgica, Holanda e Luxemburgo.

Inversões alemãs

BONN, 29 (IF) — Desde o 1º de janeiro de 1952 até fins de 1956, as autoridades alemãs concederam licenças para investimentos no total de 1.312 milhões de marcos em países estrangeiros. Disso, aproximadamente, 492 milhões se destinaram à Zona da União Européia de Pagamentos, 77 milhões a países que têm acôrdos de pagamento com a Alemanha, 383 milhões a países que mantêm acôrdo à base de marcos, 356 milhões a países de câmbio livre e 4,4 milhões a demais países.

Dos investimentos concedidos o Brasil acolheu 299 milhões, o Canadá 163 milhões, os Estados Unidos 125 milhões, a Zona do Franco 121 milhões, a Suíça 79 milhões, Argentina 7 milhões, Holanda 52 milhões, etc.

Baixa do cacau

NOVA YORK, 29 (United Press) — A Bôlsa do Cacau cotou hoje o tipo Bahia Superior a 22 centavos de dólar a libra-pêso, com baixa de 29 pontos.

Novo Ministro da Fazenda argentino

BUENOS AIRES, 29 (UP) — O novo Ministro da Fazenda, sr. Robert Verrier, declarou à imprensa que é um partidário convicto da livre iniciativa privada e de uma moeda sã.

O sr. Verrier afirmou que realizará todos os esforços possíveis para deter a inflação na Argentina.

Mercado comum: fato consumado

BRUXELAS, 29 (United Press) — Paul Henri Spaak, Ministro das Relações Exteriores belga, disse, ontem, que se pode considerar um fato a criação do mercado comum europeu.

Falando na sessão de encerramento da conferência, da qual participaram os Ministros das Relações Exteriores dos seis países interessados no projeto, Spaak disse que apenas restam por solucionar divergências de ordem secundária e que, dos acordos tratados, que unirão economicamente a França, Alemanha, Itália, Bélgica, Holanda e Luxemburgo, serão assinados em um futuro próximo.

Spaak disse que os Chanceleres voltarão a reunir-se no dia 4 de fevereiro próximo ainda nesta capital, para as deliberações finais sôbre os tratados.

Situação econômica alemã

BONN, 29 (IF) — Conforme um relatório do Ministério da Economia sôbre a situação econômica da República Federal Alemã, em fins de 1956, os últimos dois meses do ano passado revelaram uma alta na conjuntura geral. Esse fenômeno não se limita ao campo do consumo, pois notou-se sensível incremento na procura de bens de investimentos. Além disso, uma considerável expansão de encomendas do Exterior acentuou mais ainda a tendência para a alta.

Entre os fatores que incentivaram a conjuntura econômica, destaca-se a presente crise política internacional. Acredita o Ministério da Economia que a alta de preços de produtos, principalmente na esfera do consumo, provocou radical aumento da procura. Isso estimulou também a procura de bens de investimentos.

Em virtude do forte crescimento das exportações alemãs no mês de dezembro, surgiu um saldo de 1,5 bilhões de marcos. Em virtude do crescimento da procura externa — um têrço, aproximadamente, do total de exportações de outubro e novembro, em relação à mesma época do ano passado — e do volume das encomendas de exportação, pode se contar, no futuro próximo, com a continuação da alta, mesmo se a procura do exterior decrescesse temporàriamente. É de prever que o saldo no comércio exterior continue constante de modo que a fonte mais importante para a aquisição de câmbio continua jorrando.

Movimento de café nos portos de exportação

No dia 11 do corrente, foram negociadas com o exterior 112.543 sacas de café, sendo 52.713 em Santos, 27.224 no Rio, 5.035 em Vitória, 26.020 em Paranaguá, 1.200 em Angra, 226 em Salvador e 125 em Recife.

Na mesma data, foram despachadas para exportação 47.582 sacas, sendo 25.001 em Santos, 8.319 no Rio, 2.960 em Vitória, 6.612 em Paranaguá, 3.300 em Angra, 63 em Salvador e 625 em Recife.

Ainda no mesmo dia, os embarques para o exterior atingiram 32.776 sacas, sendo 68.129 em Santos, 7.813 no Rio, 14.734 em Paranaguá e 2.100 em Angra.

Até a data em referência, foram embarcadas 8.903.889 sacas, sendo 8.746.198 para o exterior e, vendidas êste mês 815.539 sacas, restando um saldo a embarcar de 1.897.298 sacas.

CANCELADAS

500/1.400 Sacas em Santos.

Equilíbrio do orçamento português

LISBOA, 29 (ANI) — O exemplo de Portugal causa a admiração dos outros países europeus porque o seu orçamento está equilibrado e o escudo é uma das moedas mais sólidas do Mundo — escreve o diário madrileno «Pueblo», ao referir-se, na sua habitual crônica financeira, aos países que equilibraram o seu orçamento apesar das dificuldades de ordem econômica.

O jornal espanhol afirma que o desenvolvimento da política econômica européia em 1957 é o equilíbrio do comércio, diz:

«Portugal tem aproveitado os seus recursos, principalmente os africanos, desenvolvendo-se com entusiasmo notável. O petróleo de Angola permitir-lhe-á o racionamento de combustíveis.

MOLÉSTIAS SEXUAIS — IMPOTÊNCIA

NOS CASOS INDICADOS — CONSULTA CR$ 30,00

Tratamento pela hormonioterapia e alta freqüência específica da [illegible]

CLÍNICA DR. SANTOS DIAS

RUA SÃO JOSÉ, 50 — 5.° andar — [illegible]

TEATRO NO PARANÁ

Cena da peça "A Margem da Vida", de Tennessee Williams, pelo Teatro Experimental, elenco oficial do Teatro Guaíra, de Curitiba. Seu diretor, Glauco Flores de Sá Brito, recebeu o prêmio "melhor diretor", de 1956, do teatro paranaense. — Na foto os amadores Aristeu Berger ("melhor ator" de 1956), Ionice Viveiros de Paula e Edde Isabel, respectivamente nos papéis de Tom, Laura e Amanda Wingfield

Teatro Dulcina

Teatro
Francisco Pereira da Silva

AMANHÃ dia 31 — Associação Teatral de Alagoas — "Noé", de André Obey, direção de Linda Mascarenhas;

Dia 1.º — Academia de Teatro da F.B.T. (*hors concours*), com as peças: "A Clareira do Pássaro Escarlate", de André Gillois direção de Ivan Albuquerque; "Os Cegos", de Michel de Ghelderode, direção de Rubens Corrêa; "Judas em Sábado de Aleluia", de Martins Pena, direção de Mário de Oliveira;

Dia 2 — Teatro Rural do Estudante (Distrito Federal) — "A Almanjarra", de Artur Azevedo, direção de Mário de Almeida;

Dia 3 — Federação Baiana de Teatros Amadores — "A Grande Estiagem", de Isaac Gondim Filho direção de Milton Magalhães

Dia 4 — Teatro de Comédia Laura Botelho (Estado do Rio) — "Casei-me Com um Anjo", de Janos Vassary, direção de Luis Majarotti Maia;

Dia 5 — Teatro de Cultura da Bahia — "O Sorriso da Gioconda", de Aldous Huxley, direção de Alfredo de Oliveira;

Dia 6 — Os Intérpretes (Estado do Rio) — "Mortos Sem Sepultura", de Jean Paul Sartre, direção de Conrado Gonçalves de Freitas;

Dia 8 — Teatro Universitário de Campinas — "Édipo Rei", de Sófocles, direção do pe. Rudolf Frick-Glaser;

Dia 9 — Clube de Arte de Santos — "O Vento do Mundo", de Hermilo Borba Filho, direção de Evaristo Ribeiro;

Dia 10 — Teatro da Mocidade (São Paulo) — "A Mão do Macaco", de W. W. Jacobs e "Alô ó de Fora", de William Saroyan, direção de Egídio Eccio;

Dia 11 (encerramento) — Clube de Teatro de São Paulo — "A Noite de 16 de Janeiro", de Hayn Rand, direção de Francisco Giocchieri.

* * *

DIZEM que Sérgio Cardoso, a pedido de Abílio Pereira de Almeida, colocou uma taquigrafa nos bastidores do Bela Vista, onde está sendo apresentado "O Comício". Motivo: anotar os geniais "cacos" que Jaime Costa vai largando tôdas as noites, na figura do político que o autor imaginou. Finalidade: enriquecimento, qualitativo e quantitativo naturalmente, do texto de Abílio.

* * *

LUISA Barreto Leite, se fôsse à lua — declarou — levaria, como companheiros, Sir Laurence Olivier, Rex Harrison, William Holden e Alec Guiness. Mas aí estamos com Mário de Andrade na sua Moda dos Quatro Rapazes: "Meu Deus! se uma saia entrasse/ A casa tôda se encheria!/ Mas era uma vez quatro amigos íntimos..."

* * *

PASCHOAL Carlos Magno vai apresentar aos paulistas, em março próximo, o autor-ator-diretor-empresário mais jovem do Brasil: Aurimar Rocha e seu elenco de "Os Elegantes".

* * *

DERCI Gonçalves inicia hoje uma rápida temporada no Teatro Tijuca, com o original de Danilo Bastos, "Rebeca é sempre Rebeca" (ou seja: "E' das birutas que êles gostam mais").

Aquela Loura Não Vai Mais Figurar no "Cordão Das Solteironas"
A Tezoura Precisa Funcionar Nos Cabelos da Bela Sônia

Sociedade
Jean Pouchard

NÃO sei porque motivo a diretoria do Lagoinha Country Clube proibiu a entrada do sr. Fuad Mehej Jr. na sua sede.

PARA Ribeirão Prêto seguirá, hoje, a alfaceana srta. Maria Sônia Soares de Araújo, que foi visitar uma de suas irmãs.

O FALECIDO senhor Humpherey Bogart deixou uma herança superior a um milhão de dólares para a sua viúva cinematográfica Lauren Bacall.

O SR. JOÃO Alvarez e a simpática senhorita Lina Maria Aguiar estarão estreando aliança na mão esquerda, dia 17, na Paulicéia. Faço questão de cumprimentar antecipadamente os noivos e transcrever o último parágrafo do convite que recebi: Não haverá recepção nem qualquer ato que não seja o do simples casamento, uma vez que nós decidimos doar aos "menores abandonados de São Paulo" a quantia que seria gasta em nossa festa.

O REI Ibn Saud distribuiu mais de 20.000 dólares de gorgeta, durante a sua viagem para os "States" a bordo do "Constitution".

VOARAM ontem para uma circulada nos Estados Unidos o sr. e sra. Horácio Klabim.

NA tarde de sábado sucedeu na bem bolada residência de veraneio do casal João Saavedra, que fica ali em Corrêas, um movimentado e elegante almôço. O meu caderninho funcionou anotando: a morenesa bonita e "charmosa" da sra. Lilian Xavier da Silveira, sr. e sra. Álvaro Catão, sr. e sra. Valter Moreira Sales (ela como sempre elegantíssima), os condes Larisch, sr. e sra. Herculano Tomás Lopes, e muitos, muitos outros. A coisa esteve realmente divertida.

ONTEM, foi devidamente comemorada em Petrópolis a nova idade da simmática e morena srta. Regina Gresai de Agustino.

LOGO mais teremos um jantar-dançante no Country Club. Foi muito boa a idéia de mudar estes jantares para as quartas-feiras, durante a temporada de verão.

O barbudo rei Ibn Saud, não foi muito bem recebido nos "States"

MAIS alguns dias, e estará funcionando como Embaixadora do Paquistão entre nós, a princesa Abida Sultann, que entre outras coisas é filha do Governador de Bhopal (India Central).

EM abril serão selados com alianças na mão esquerda o amor e os sonhos de dois jovens: Ana Lúcia Dutra de Mesquita e Cesar Adamo de Melo.

VOCÊS não acham que a srta. Maria Sônia Soares de Araújo está precisando passar uma tesoura nos cabelos?

NO próximo sábado o casal Artur Bernardes Filho, estará recebendo um grupo de amigos para almoçar e bebericar na sua bem decorada residência de Petrópolis. Detalhes depois.

A POLICIA resolveu acabar com a "Cuba Libre", que era vendida aos garotos que sassaricavam nas tardes de "Rock and Roll", aos domingos no Golfinho do Pôsto Seis.

PARA uma circulada entre os principais países da Europa, voarão dia 8, o casal Cecil Hime.

JÁ estão completamente reservadas as mesas para o "Desfile-Bangu" do dia 8, no Copa. A irresistível Rose Marie, será a atração número um desta noitada.

PARECE que uma das integrantes do "Cordão das Solteironas" conseguiu fisgar aquele "play-boy" do Country. Motivo: êle adora as louras.

FAZIA um calor dos diabos, e o simpático casal Antônio Galotti recebia um grupo de amigos para jantar e bebericar na sua aristocrática residência. O "whisky" circulava com grande caudalosidade tentando refrescar a noitada, e o meu caderninho anotava: sr. e sra. José Augusto de Mocedo Soares, embaixador e embaixatriz do Canadá, sr. e sra. Nelson de Azevedo Branco, sr. e sra. Michel Siniawski, sr. e sra. Charpentier, sr. J. W. Belanger, sr. e sra. Alexandre Leal, sr. e sra. Cleanto de Paiva Leite, sr. e sra. Alexandre Leal, sr. e sra. Ito vos Ockel Tebyricá, marquês e marquesa de Segur, sr. José de Assis Ribeiro, sr. e sra. João da Silva Monteiro, sr. e sra. Carl Frechafer e muitos, muitos outros. Apesar do calor esta noite foi positivamente muito diplomática e agradável.

A LOURISSIMA sra. Susana Pôrto terminou o seu "love" com o sr. Fernando José Pessoa de Queiroz. Fala-se que o motivo foi o sr. Alexandre Camacho.

O ROSTINHO bonito da alfaceana srta. Baby Vignoli foi a coisa mais comentada na noite de sábado no "Caniço".

PELOS preparativos carnavalescos que vi em Araruama, a coisa vai pegar fogo por lá. Espero que o Prefeito desta cidade proiba o passeio e pastagem diária daquelas vacas naquele belíssimo jardim construído pelo sr. Burle Marx. Os veranistas em Araruama andam esbarrando em vacas pelas ruas.

OUTRA tarde o ministro José Maria Alkmim foi homenageado pela Sociedade Carioca do Café com um simpático almôço, que sucedeu no Country.

A louríssima e bem distribuida atriz cinematográfica, Jayne Masfield, herdou recentemente de seu pai uma fortuna calculada em mais de 72.000 dólares. Depois que isto aconteceu, a curvilínea Jayne resolveu se desquitar...

POR hoje é só. Cheguei novinho em fôlha de Araruama. Amanhã já estarei funcionando com um pouco mais de fôlego neste meu pedaço de jornal. Tchau.

Registro

ANIVERSARIOS

FAZEM ANOS HOJE:

SENHORES:

Eurico Carvalho Cordeiro, tenente-brigadeiro Armando Trompowsky, ministro do Supremo Tribunal Militar, brigadeiro Nero Moura, sr. Silva Araújo, Rui Ferreira de Queiroz, Antônio Moreira da Rocha David Almeida, Álvaro de Oliveira, Fernando Veloso, Ciro da Silva, Péricles do Couto, Antonio Meneses, Leôncio Ribas Marins, Anibal Bandeira, Manoel Francisco de Sousa, Alfredo Júlio Rodrigues, Sebastião Godinho, Fausto Rivera Cardoso, Albino da Silva Bandeira, Josias Carneiro Leão, Epaminondas Martins, dr. Pedro Pernambuco Filho, dr. Manoel Vargas Neto, J. P. Pires de Carvalho, Eurico de Carvalho Cordeiro, Tertuliano de Sousa, Nicolau Bachá, industrial, Juraci Ferreira da Costa e Hélio Carlos de Araújo.

— Nesta data transcorre o aniversário natalício do sr. Léo Melo Simões, assistente da Presidência do Instituto dos Marítimos.

Por êsse motivo, os amigos do aniversariante, lhe oferecerão hoje, na Churrascaria Recreio um churrasco.

SENHORAS:

Beatriz dos Santos Lima, Honorina Coelho Fraga, Maria Emília Pereira Coutinho Burlamaqui, Alda Monteiro Borja, Olga Braga Molinare, Edméa Moreira Ferreira.

MENINAS:

Completa hoje, seu segundo ano de existência a encantadora Telma Neves da Silva, filha de Isaura Neves da Silva e Augusto José da Silva.

NASCIMENTO

ETHEL — Filha do casal Tertuliano Araújo.

NOIVADOS

O sr. Milton Tavares e a sra. Deolinda Martins Tavares participam o noivado de sua filha srta. Marli Martins Tavares, com o sr. José Luís Fernandes.

FORMATURAS

Acaba de concluir o curso de Contador da Academia de Comércio do Rio de Janeiro, a srta. Norma Buarque de Lima, filha do sr. Pedro Buarque de Lima e da sra. Maria dos Neves Lima. A entrega do diploma terá lugar às 17 horas, no auditório do Ministério da Fazenda e a missa às 10 horas, no Mosteiro de São Bento. O baile de formatura será realizado no dia 2, nos salões do Clube Ginástico Português.

AUDIÇÕES

No próximo dia 3 de fevereiro, nos salões do Madureira Tênis Clube, o prof. Adair de Castro fará uma apresentação dos seus alunos de acordeon e "ballet". A festa começará às 17 horas.

CURSOS

A Escola de Arte e Decoração do Rio de Janeiro está realizando — nos meses de janeiro e fevereiro — um curso rápido de decoração de interiores sob a direção do prof. Carlos Soria. As aulas são realizadas na sede da Rua Siqueira Campos, 18-A, telefone: 57-1015.

CINEMA NA ABI

Realiza-se hoje, quarta-feira, no auditório da Associação Brasileira de Imprensa a habitual sessão cinematográfica dedicada aos associados e suas famílias. A exibição terá início às 17,30 horas com um documentário do cinegrafista I. Rosemberg seguido de um filme de longa metragem. O ingresso far-se-á com a apresentação da carteira social.

Os Insetos e a História (I)

Ciência
ao alcance de todos

ANTE o poder letal dos diminutos insetos capitularam exércitos, caíram impérios e desapareceram civilizações inteiras. Porém, na atualidade, dispondo de novas armas para aniquilar estes inimigos mortais, o homem pode lançar-se ao assalto final ao reino dos insetos.

A história, naturalmente, não tem uma explicação fácil, ainda que cada um de nós trate de a interpretar segundo os nossos conhecimentos e interêsses. O biógrafo vê em tudo a influência da personalidade de seu herói. O economista se concentra na constante evolução do comércio e da indústria. O geógrafo põe em relêvo a influência dos rios, montanhas e clima.

Da mesma forma o estudante de medicina vê em tôda parte o poder das enfermidades como fator determinante dos destinos humanos, às vezes de forma sutil, e outras com a violência das epidemias.

Sempre existiu uma intima relação entre as guerras e as enfermidades. Sòmente na época contemporânea as vítimas de combates excedem em número as produzidas por enfermidades.

Pode-se afirmar, sem incorrer em êrro, que as enfermidades, entre os gregos, derrotaram o grande Exército de Xerxes, e, ao escrever-se a história de Roma, não é possível olvidar a malária, nem tampouco a peste, quando se trata da história da Europa Meridional.

A varíola facilitou a campanha de Cortez no México, e as enfermidades que os seus exploradores trouxeram para as terras mexicanas logo se tornaram poderosas aliadas dos europeus na conquista do Novo Mundo.

A febre amarela pôs fim às aventuras do Napoleão no Novo Mundo.

QUANDO procedemos à análise deste aspecto das enfermidades, não tardamos em deparar com os insetos, pois êles se associaram aos micróbios no passado geológico e ambos empreenderam desde então a tarefa nefasta de solapar vidas humanas.

A existência de um micróbio parasita é das mais cômodas. O hospedador realiza todos os trabalhos e êle só faz usufruir dos benefícios. Porém chega um momento em que o inseto hospedador já não mais oferece condições de espaço suficientes, devido ao grande aumento dos micróbios, razão pela qual estes últimos são levados a procurar novo hospedador.

Para os parasitas internos dos vertebrados, os insetos hematófagos (insetos sugadores de sangue), com sua liberdade de movimentos, parecem apresentar a solução ideal para o problema do transporte. Algumas das doenças mais graves do homem apresentam esta relação micróbio-inseto: a malária, a febre amarela, o tifo, a peste, doença do sono e outras pouco conhecidas.

As enfermidades transmitidas por insetos parecem ser as mais antigas na história da humanidade, e parece mesmo que elas tenham acompanhado o homem na sua lenta transformação de antropóide a ser humano.

A razão em que se baseia essa teoria é indireta. Os males contagiosos (aqueles que podem ser transmitidos de pessoa a pessoa) necessitam, para subsistir, numerosas e densas populações, condições que dificilmente poderiam existir antes do advento da agricultura.

Incluídas na atualidade, entre os povos de costumes alimentares primitivos, que vivem em tribos dispersas, as doenças transmissíveis são raras, exceto às vezes, quando tomam forma de avassaladoras epidemias, cujas origens, geralmente prendem-se a contatos exteriores.

Não se conhece, com precisão, a história das doenças, devido à dificuldade de se estabelecer um diagnóstico exato, devido principalmente à carência de dados completos, porém parece evidente que a maioria das doenças têm uma larga história entre as regiões densamente povoadas do Velho Mundo, e fácil é compreender como elas se estenderam pelo resto do globo, o que se deu devido ao contato dos europeus com as demais populações da América, do Pacífico e da África.

Astrologia
Mirakoff

Hoje, 30 — Lua Nova, às 19 horas. Desfavorável para encetar viagem e negócios.

ACONTECERÁ HOJE AO LEITOR

Seguem-se as possibilidades felizes ou não de hoje, com horas e números promissores para os leitores nascidos em quaisquer dia, mês e ano nos períodos abaixo:

PARA OS NASCIDOS:

ENTRE 22 DE DEZEMBRO E 20 DE JANEIRO

Insatisfação, mal-estar pela manhã. A tarde e a noite serão auspiciosas. 4, 8 e 9; 733, 827 e 819 (horas e números).

ENTRE 21 DE JANEIRO E 18 DE FEVEREIRO

Desapontamento e tarde desfavorável, 1, 2 e 5; 716, 816 e 815 (horas e números).

ENTRE 19 DE FEVEREIRO E 20 DE MARÇO

Mal-estar, abalos físicos; a tarde e a noite serão melhores. 16, 123 e 253; 518, 519 e 810 (horas e números).

ENTRE 21 DE MARÇO E 20 DE ABRIL

Angústia e idéia de revolta. A tarde e a noite serão de melhores auspícios. 8, 16 e 19; 814, 713 e 812 (horas e números).

ENTRE 21 DE ABRIL E 20 DE MAIO

Ótimas perspectivas, negócios bem intencionados e satisfação e possibilidades de planos para o futuro. 15, 18 e 24; 26, 35 e 44 (horas e números).

ENTRE 21 DE MAIO E 20 DE JUNHO

Notícias favoráveis e disposição para agradar. 10 19 e 20; 7, 48 e 56 (horas e números).

ENTRE 21 DE JUNHO E 22 DE JULHO

Triunfos sociais, encontros felizes, 22, 23 e 24; 43, 14 e 15 (horas e números).

ENTRE 23 DE JULHO E 23 DE AGÔSTO

Perda de boas oportunidades e dores de cabeça. 10, 17 e 28; 26, 52 e 67 (horas e números).

ENTRE 24 DE AGOSTO E 22 DE SETEMBRO

Reconciliação sentimental fora da cidade de residência habitual. Bom para empreender viagens. 9, 10 e 11; 15, 28 e 33 (horas e números).

ENTRE 23 DE SETEMBRO E 22 DE OUTUBRO

Tendência de se deixar arrastar pelo que dizem os outros, 2, 3 e 4; 20, 30 e 40 (horas e números).

ENTRE 23 DE OUTUBRO E 22 DE NOVEMBRO

Saúde abalada e perturbações conjugais. 1, 9 e 42; 10, 48 e 58 (horas e números).

ENTRE 23 DE NOVEMBRO E 21 DE DEZEMBRO

Habilidade e possibilidades de negócios felizes, principalmente naqueles relativos ao belo sexo. 7, 8 e 99; 11, 19 e 13 (horas e números).

"OS PALHAÇOS", NO JOÃO CAETANO

As gravuras acima representam o grupo de cantores que interpretam a ópera "Palhaços", no João Caetano, cuja platéia aparece, quando aplaudia os artistas do Teatro Municipal

Falação Mecânica de Chegada

Rádio
Ricardo Galeno

LUCIANO

Um dos bambas da Nacional

1 Regresso às minhas coisas, às minhas atividades cariocas. São Paulo fica na distância e no pensamento, há um mundo de coisas a fazer e a providenciar e nem um minuto pode ser perdido, sob pena de circular em vão nos descaminhos dos compromissos assumidos. O sol, como sempre, muito janeiro, com pinta já de fevereir oe um carnaval pobre de marré de si batendo palmas em ritmo de músicas igualmente pobres, mas, com Mirabeau pontificando, tomando conta da praça e o meu Haroldo Lobo dando as cartas com muito sabor e muita pinta Chego, e encontro Pouchard de malas prontas pra Araruama e diligenciando passaporte pra Paris. Alguns amigos telefonam querendo saber como é que eu estou passando depois do "suicídio" e diversas cartas de senhoras aflitas falam do mesmo assunto, tôdas lamentando e dand "graças a Deus" pela minha vivência vertical. Sou — e muita gente sabe disso — uma máquina de querer e nesta tarde maravilhosa de verão sinto a bôca cheia de vida e de entusiasmo. Estou bem comigo mesmo, adoro o meu trabalho, amo violentamente o amor e Téssie é um fato que olha em verde.

* * *

2 Eu disse aqui em primeira mão que a Mayrink estava pra lançar um programa muito legal nos seus horários vespertinos e agora, volto ao assunto pra confirmar a coisa e dizer que a nova movimentação dará as caras em princípios de março e com uma equipe de primeira, destacando-se, entre outros luminares da produção radiofônica, o senhor Ricardo Galeno. Não percam, pois, a bossa tôda especial da Mayrink.

* * *

3 Fêz-se de repente noite em tudo. Noite que me apanhou de surpresa. Por trás. Quando eu supunha sol num simples atravessar de rua. Cumprimentei a noite intrusa, me enfiei num elevador, ganhei a sala acesa com uma lua elétrica e sapequei Roy Hamilton na vitrola, que começou a cantar "because" com a mesma classe "Ebb Tide". Fiquei um tempão ouvindo a voz negra do disco negro, repeti a dose várias vêzes, dei centenas de vivas íntimos e resolvi desfilar outras vozes negras com objetivo de fazer (momentos depois) uma coluna completamente Grande Otelo. Outros assuntos, porém, desviaram-me do caminho certo, que é, aliás, título de samba Herivelto Martins.

* * *

4 Em face do prestígio do Rádio e dos radialistas, diante do povo e autoridades, amanhã não será estranho que muitos amem no "Bêco do Risadinha", alguns passeiem na "Praça Cesar de Alencar", outros caminhem pelas ruas "Paulo Roberto", "Angela Maria" e "Jorge Veiga", outros mais perereguem pela "Avenida Erasmo Silva" e briguem na "Ladeira do Chiquinho e Sua Orquestra". Teremos ainda, de quebra, estas belezas: "Grupo Escolar Floriano Faissal", "Maternidade Lídia Matos", "Albergue dos Quatro Ases e Um Coringa", "Retiro dos Namorados do Ritmo", "Faculdade Nacional de Ciências Naturais Heloísa Helena", "Hospital Manoel Barcelos" e "Bar Roberto Luna" — o que serve a melhor batida paulista. E' questão de tempo e prefeito.

* * *

5 Vai acontecer mesmo o grito de Carnaval na residência do senhor e senhora Francisco Abreu — Angela Maria continua excursionando com José Renato a tiracolo — Um papo inteligente atende pelo nome de Pascoal Carlos Magno — Regina Mendonça recebe e comparecem: Dirceu Carneiro, Renée Vargas, José Simeão, Lêda Campelo, Maria Teresa Campelo, João José Costa e o Sílvio "Japonês". Festa animada, repleta de falações simpáticas e Jaime Zettel dançando o "Rock'n roll". — No mais, meus queridos, é a presença de Jacinto de Thormes conversando coisas no pé de mim e a certeza de que o amor conversa nas praças!

FLÁVIO

Cavalcanti e Impossível

EFEMÉRIDES

30 DE JANEIRO

1752 — Primeira e única sessão, da Academia dos Seletos, fundada no Rio de Janeiro em fins de 1751, ou princípios de 1752.

1802 — Nasce, na França, Augusto João Manoel Leverger, mais tarde Barão de Melgaço.

1858 — Nasce, em Sergipe, Felisbelo Freire.

1867 — Nasce, em Pernambuco, Solidônio Atico Leite.

1872 — Nasce, no Rio de Janeiro, Mario de Alencar.

1881 — Nasce, no Rio de Janeiro, Barroso Neto.

BELEZA AO LUAR

Wilminha Rocha papeando com Dorothy Gray sôbre essa coisa que se chama Beleza

"Oh, Doutor"

Cinema
Décio Vieira Ottoni

DOCTOR AT SEA (Sidney Box: Arthur Rank) é uma crônica sentimental onde o idílio entre um médico de bordo (Dirk Bogarde) e uma cantora francesa (Brigitte Bardot) serve de pretexto para o desenvolvimento de uma série de situações cômicas ocorridas durante a viagem de retorno de um navio cargueiro à Inglaterra. Apesar de ser produção de um estúdio britânico, esta comédia está longe de atingir o nível das melhores fitas cômicas do cinema inglês; mas, assim mesmo, ou seja porque não é um filme pretensioso, "Doctor at Sea" é um programa perfeitamente aceitável como diversão para alguns minutos.

O pretexto utilizado para conduzir o par ao namoro, e o espectador à progressão dêsse caso banal de amor é a forçada aceitação de duas passageiras num navio destinado apenas ao transporte de cargas. E as complicações que surgem do regime excepcional que têm de viver a tripulação do barco — obrigado a transportar a filha solteirona (Brenda de Banzie) e, portanto, tagarela, do presidente da companhia de navegação a que pertence o cargueiro — nascem das explosões do tempestuoso capitão Hogg (James Robertson Justice), que provoca os únicos tumultos durante a pacata travessia.

AS comédias inglesas, mesmo as menores como esta que visou claramente explorar o sucesso de "Doctor on the House" (anterior e não exibido no Brasil), têm, pelo menos, a virtude de não espantar o espectador acostumado às excelentes comédias produzidas pela Ealing. Um estúdio da Inglaterra, por pior que êle seja, não apresentará, por exemplo, Jerry Lewis e Dean Martin a um público acostumado ao talento histriônico de Alec Guiness, ao passo que um estúdio americano joga contra o público, na mesma temporada, um filme com estes dois terríveis e, em seguida, produz outro com um comediante da classe de Danny Kaye.

"Doctor at Sea" é pura rotina: histórias de marinheiros atropelando a vida dos portos, de intervenções de emergência durante a viagem, de moças que vivem temporàriamente em locais comumente habitados pelos homens e da cantora de "night club" que encontra um rapaz simpático e com êle parte para uma vida decente. Tudo, porém, com gente selecionada, num filme que é uma festa alegre e, às vezes, excitante para os olhos. Com Brigitte Bardot no elenco, em Vistavision e tecnicolor.

Max Ophuls enfêrmo

HAMBURGO, 29 (FP) — Max Opmuls, o famoso diretor cinematográfico de "La Ronde" e de "Lola Montes", atacado de grave doença do coração, está sendo tratado desde o começo do mês corrente num hospital desta cidade.

Segundo o cardiologista alemão Jakobi o estado de Ophuls embora tenha melhorado continua muito grave.

Max Ophuls está muito fraco e é impossível prever-se a data em que poderá deixar o hospital.

Ópera ao ar Livre

Artes
Antonio Bento

JÁ REGISTRAMOS desta coluna o êxito que vem sendo obtido com a série de representações de ópera, ao ar livre e nos teatros populares do Rio, feita pelos artistas do Teatro Municipal. Essas récitas, em recintos abertos, tornam-se particularmente agradáveis no verão carioca. No Parque de Diversões dos Estudantes, instalado no aterro da Glória, será realizado hoje (4.ª feira) às 21 horas, outro espetáculo de ópera promovido pela direção do Teatro Municipal, em colaboração com a chefia do Serviço de Teatros da Prefeitura.

* * *

A "CAVALLERIA Rusticana" de Leoncavallo, será cantada hoje à noite por um grupo de intérpretes escolhidos, fazendo entre êles a sua estréia a cantora Angelina Cosmo, que regressou há pouco ao Brasil, após longo aprendizado na Europa, participando de vários espetáculos líricos na Itália e em outros países. Cantará a estreante ao lado de Sílvio Vieira, Alfredo Colósimo, Leda Cunha Melo e Carmem Pimentel, sob a regência do maestro Mário de Bruno.

COMO essa série de espetáculos tem finalidades culturais, destinando-se ao povo, os ingressos serão a preços acessíveis, custando apenas Cr$ 30,00 a poltrona.

PRIMEIRO CONCURSO MAGDALENA TAGLIAFERRO

A Rádio Ministério da Educação, por nosso intermédio, convida a todos os inscritos no Primeiro Concurso Magdalena Tagliaferro, a realizar-se no Auditório do Palácio da Educação no próximo dia 4 de fevereiro, às 15 horas, a comparecerem à Secretaria da Rádio, Praça da República, 141/A, 3.º andar, às 15 horas, domingo dia 3, a fim de receberem os números de chamadas correspondentes ao seu comparecimento à prova eliminatória.

CARTAZ

TEATROS

CARLOS GOMES — 22.7581 — "Mãe na Roça": às 20 e 22 horas; vesp. às quintas, sábados e domingos às 16 horas.

COPACABANA — 57.1818 — "Cheri": às 21,30. Vesp. às quintas, sábados e domingos às 16 horas.

DULCINA — 32.5817 — "Festival de Amadores Nacionais": às 21 horas.

FOLLIES — 27.8216 — "Sua Excia. a Vedette": às 20 e 22 horas; vesp. às quintas, sábados e domingos às 16 horas.

GLORIA — 22-9146 —

GINÁSTICO — "Nossa Vida com Papai": às 21 horas; vesp. às quintas, sábados e domingos às 16 horas.

JARDEL — 27.8712.

JOÃO CAETANO — 43.4276.

MUNICIPAL — 22.1103.

MADUREIRA — "Você Não Gosta": 21 horas. Vesp. às quintas, sábados e domingos às 16 horas.

RECREIO — 22-8164 — "Eu Vou Pra Maracangalha": às 20 e 22 horas; vesp. às quintas, sábados e domingos às 16 horas.

REPÚBLICA — 22.0872.

RIVAL — 22.2721 — "Vovô e Papai And Rock And Roll": às 21 horas; vesp. às quintas, sábados e domingos às 16 horas.

SERRADOR — 42.6442 — "Quem Comeu Foi Pai Adão": às 20 e 22 horas. Vesperais às quintas, sábados e domingos às 16 horas.

TEATRO DE BOLSO — 27.3122 — "Os Elegantes": às 21 horas; aos sábados às 20 e 22 horas; vesp. aos domingos às 16 horas.

TIJUCA — "Rebeca é Sempre Rebeca": às 21 horas; vesperais às quintas, sábados e domingos às 16 horas.

CINEMAS

Os lançamentos

OH, DOUTOR (Doctor at Sea) — Inglês — Vistavision — Tecnicolor — dirigido por Ralph Thomas, com Dirk Bogarde, Brigitte Bardot, Brenda De Banzie e James Robertson Justice. Comédia: um médico para sair de uma clínica monótona e não casar com a filha de um dos sócios do hospital, aceita serviço num navio cargueiro com viagens para os trópicos. No retôrno trava conhecimento com duas pequenas, uma cantora francesa e outra filha do presidente da companhia de navegação em que êle trabalha. S. LUIZ, REX, RIAN, LEBLON, CARIOCA e CENTRAL (Niterói), horário 2 — 4 — 6 — 8 e 10 horas.

BANDIDO A MUQUE (Soy un Prófugo) — Mexicano — dirigido por Miguel M. Delgado, com Mario Moreno (Cantinflas), Chino Herrera (Carmelo), Carmen Gonzalez, Augusto Isunza, José Elias Moreno Co. média: história de dois faxineiros de um banco, de que são indicados pela polícia como os prováveis assaltantes do roubo de 500 mil dólares. O motivo da suspeita é de estar em poder dos faxineiros o mapa do banco e um papagaio que só falava "dinamite" (material usado no assalto); ficam sob os cuidados de um "gang" e tornam-se famosos da noite para o dia. VITÓRIA, COPACABANA, MIRAMAR, AMÉRICA, MADUREIRA, ABOLIÇÃO, BONSUCESSO e ODEON (Niterói) horário 1,20 — 3,20 — 5,40 — 7,50 e 10 horas.

O PREÇO DO MEDO (The Price of Fear) — dirigido por Abner Biberman, com Lex Barker, Merle Oberon, Philipe Pine e Mary Field. Melodrama criminal: história de um homem acusado pela polícia de dois crimes que não cometera, o primeiro pela morte de seu sócio, assassinado por "gangster", o segundo pelo atropelamento de um velho; mas, cada um de da um álibi contra o outro, pois os crimes tinham sido cometidos ao mesmo tempo. ODEON, BOTAFOGO, ALASKA, SANTA ALICE, TIJUCA, MONTE CASTELO, MOÇA BONITA, LEOPOLDINA e CAPITOLIO (Petrópolis) horário 2 — 3,40 — 5,20 — 7 — 8,40 e 10,20 horas.

CABO DE HORNOS (Cabo de Hornos) — hispano-mexicana, dirigida pelo chileno Tito Davison, com Jorge Mistral e Silvia Pinal, a trama: no cenário dos mares chilenos, junto aos pescadores de baleia, nasce em grande romance de amor. IMPÉRIO, IPANEMA e AVENIDA — horário normal. Impróprio até 18 anos.

LUCY GIGANTE (Lucy Gallant) — Vistavision — Tecnicolor — dirigido por Robert Parrish, com Jane Wyman, Charlton Heston, Claire Trevor e Wallace Ford. Melodrama: com a descoberta de petróleo em New Cleve, no Texas, progredia vertiginosamente, uma mulher inabalavelmente, ambiciosa, abre uma casa de modas femininas, que faz sucesso imediato; no período em que enriquece, procura resistir à atração de um jovem chefe. PLAZA (a partir de meio-dia), ASTÓRIA, OLINDA, COLONIAL, MASCOTE, MELLO, MAUÁ, REGÊNCIA, ROYAL (a partir de 11 horas) e GUARACY (Rocha Miranda). Horário 2 — 4 — 6 — 8 e 10 horas.

COM A FACA NA GARGANTA (Le couteau sous la gorge) — Francês — Cinemascolor — Eastmancolor — dirigido por Jacques Severac, com Jean Servais, Madeleine Robinson e Jean Chevrier. Melodrama: um "gang" sequestra uma criança de sua casa. Mas tarde, arrependido, um dos membros da quadrilha, com risco da própria vida e já ferido, consegue entregar a criança sã e salva a seus pais. PATHÉ, S. JOSÉ, IMPERATOR, PAX e COLISEU. (Horário normal). Impróprio até 14 anos.

SIGNO DE VENUS (Il segno di Venere) — Italiano — dirigido por Dino Risi, com Sophia Loren, Vittorio De Sica, Raf Vallone e Alberto Sordi. Comédia romântica: história de duas primas, uma sonhadora e pouco atrativa para os homens, e a outra com natural atração para os homens e as moças do sexo forte, mas este nada querem com o casamento RIVOLI, PRESIDENTE, ART-PALACIO, CASSINO (Niterói). Horário normal.

OS HEROIS ESTÃO CANSADOS (Les héros sont fatigués) — Francês — dirigido por Yves Ciampi, com Yves Montand, Maria Felix, Jean Servais e Elisabeth Manet. Melodrama: um piloto francês tendo participado na segunda guerra mundial contra os alemães, torna-se traficante de diamantes em um país africano; mas, por linhas comerciais sob a influência de um companheiro, é forçado a voar para uma ... Drama passado na selva ... acidente na floresta, descobre um contrabando de pedra preciosas no valor de 200 milhões de francos. Êle e ... tenta fugir com seus amigos ... de um dos colaboracionistas para ... fundar uma companhia aérea. NACIONAL, PARATODOS, SANTA CECILIA, CARUSO (Copacabana), NATAL, ROSARIO, RIO BRANCO, AZTECA, ENGENHO DE DENTRO e RIVOLI (Niterói). horário normal. Impróprio até 14 anos.

O HOMEM DO TERNO CINZENTO (The man in the Grey Flannel Suit) — Cinemascope — Eastmancolor — dirigido por Nunnally Johnson com Gregory Peck, Jennifer Jones e Marisa Pavan. Drama: passado na vida de um homem com um ... de ... guerra ... e ... ROXY e MADRI (Horário 3 — 6 — 9 horas).

PLANETA PROIBIDO (Forbidden Planet) — Cinemascópio — Eastmancolor — dirigido por Fred McLeod Wilcox com Walter Pidgeon, Anne Francis, Leslie Nielsen e Robby o Robot. Ficção científica ... um cérebro eletrônico que ... METRO-COPACABANA e METRO-TIJUCA (horário normal).

★ Paramount apresenta ★

PLAZA — ASTORIA — OLINDA — COLONIAL — MASCOTE — MELLO — MAUÁ — REGÊNCIA — ROYAL — GUARACY

HOJE

JANE WYMAN · CHARLTON HESTON

no filme romântico

LUCY GALANTE

"LUCY GALLANT" co-estrêlas CLAIRE TREVOR · THELMA RITTER

Cores por TECHNICOLOR · VISTAVISION

ELEGANTÍSSIMO DESFILE DE MODAS NA TERRA DOS MILIONÁRIOS DO PETRÓLEO!

UM FILME DA PARAMOUNT A MARCA DAS ESTRÊLAS

O "Recordista" de 1956 volta triunfante em 1957!

★ Espetacular! Poderoso! Sensacional!

"Um elenco de milhares!"

Sangue de Bárbaros (The Conqueror)

CinemaScope Technicolor

JOHN WAYNE · SUSAN HAYWARD

PEDRO ARMENDARIZ

AMANHÃ nos Cinemas MEIER — ENG. DENTRO — PENHA — RAMOS — STA. CECILIA — ORIENTE

DR. LUIS SAPIENZA

CIRURGIA GERAL GINECOLOGIA

Av. Rio Branco, 277 — 1612

Tel. 42-5956

PÉROLAS CULTIVADAS LEGITIMAS

Colares de pérolas e pérolas sôltas, grande sortimento, importação direta e preços baratos

Av. RIO BRANCO, 173, 4.º and

Teatros e Boîtes

Programa para sua Noite

TEATRO BRASILEIRO DE COMÉDIA

No TEATRO GINÁSTICO

AR REFRIGERADO PERFEITO

Av. Graça Aranha 187 — Res. 42-4521

Hoje, às 21 horas

NOSSA VIDA COM PAPAI

de Howard Lindsay e Russel Crouse

Trad. R. Magalhães Jr.

FREGOLENTE — FERNANDA MONTENEGRO

Nathalia Timberg, Maria Helena, Carminha Brandão, Oscar Felipe, Sérgio Brito, Elisio de Albuquerque e Fernando Tôrres

Figurinos: KALMA MURTINHO

Direção Gianni Ratto

O PÚBLICO APLAUDE NA REVISTA-SUCESSO DE MEIRA GUIMARÃES E V. LANE

VIRGINIA LANE

SUA EXCIA. A VEDETTE

com VIOLETA FERRAZ e as 10 VEDETINHAS VITORIOSAS

NO FOLLIES 27-8216

Hoje às 20,20 e 22,20 horas — As quintas, sábados e domingos Vesperais às 16 horas

TEATRO COPACABANA

10 ANOS DE "OS ARTISTAS UNIDOS"

CHERI DE COLETTE

DIREÇÃO DE LUCA DE TENA

REAPARECIMENTO DE MORINEAU

Figurinos de Isabel Pons executados por Cebelsor Vidras. Alfaiataria Victor e Tôrre Eiffel — Ar refrigerado perfeito — Hoje, às 21,30 horas — Amanhã, vesperal às 16 horas

TEATRO COPACABANA

Ar refrigerado perfeito

Reservas tel. 57-1818 — (Ramal teatro)

DUAS ÚLTIMAS SEMANAS

CHERI

Hoje às 21,30 horas

PROIBIDO ATE' 18 ANOS

POLTRONA PREÇO ÚNICO CR$ 60 Sêlo incluso

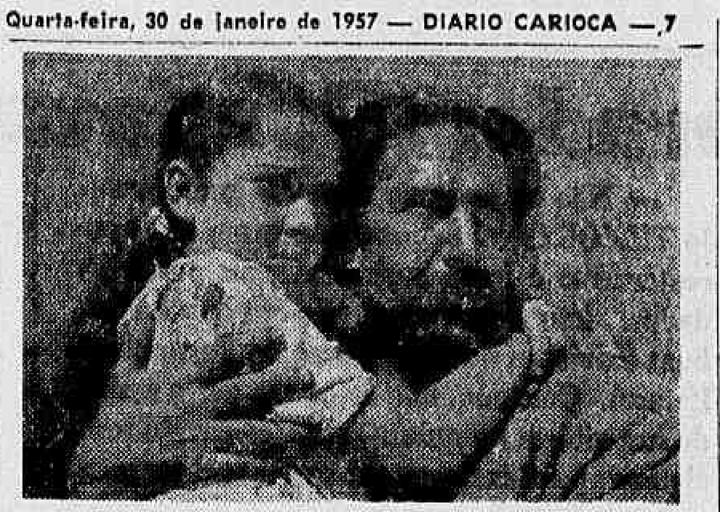

Esta é uma cena do mais violento e emocionante dos filmes já realizados no Brasil. Seus personagens são homens que existem mas são ignorados no asfalto; vivem no sertão como verdadeiras feras ceifando vidas por um nada. Reunidos a êles estão os vencidos, os covardes, os criminosos que não têm coragem de enfrentar a vida na civilização. O filme chama-se "Fugitivos da Vida", é da rodução Jaime Nort (Cinema Santa Rita), dirigido por Máximo Sperandeo, com Norma Monteiro, F. M. Peinado Garcia, Hercilio Lorenzetti, Amaro Cesar, Mósica Lei e outros, que Livio Bruni apresentará na próxima segunda-feira, em grande circuito de cinemas

Próximos LANÇAMENTOS

Amanhã, "A Última Caçada"

Os cines Metro terão novo filme a partir de amanhã dia 31. Será "A Ultima Caçada" (The Last Hunt), com Robert Taylor, Stewart Granger, Lloyd Nolan, Debra Paget e Russ Tamblyn nos papéis principais. E' uma realização em Cinemascope e em côres Eastman, dirigida por Richard Brooks, focalizando as aventuras que acompanharam às caçadas aos búfalos, no estado de Dakota do Sul, nos fins do século passado. Baseado numa novela de Milton Lott. "A Ultima Caçada" evoca um mundo de emoções e constitui um filme único em seu gênero.

O filme do ano: "Na Estrada da Vida"

Como muito bem acentuou um acatado crítico, o "filme do ano" é "Na Estrada da Vida", que a Paramount apresentará na próxima semana nos cinemas Plaza, Astória, Olinda, Colonial, Mascote, Mauá, Mello, Regência, Royal e Guaraci.

Trata-se de uma admirável realização de Federico Fellini, uma das mais destacadas figuras do cinema italiano, roteirista de inúmeros grandes filmes, inclusive "Roma, Cidade Aberta". Poucos filmes despertaram tão calorosas polêmicas como "Na Estrada da Vida" (La Strada), cujo êxito popular foi dos mais inesperados, tanto na França como na Inglaterra, e mais recentemente nos Estados Unidos. Colocaram-se de um lado os críticos que consideram Fellini um deformador do neo-realismo italiano, e do outro os que o consideram justamente o grande e legítimo representante dessa escola cinemática.

Grandes belezas em "Kira, Escrava de Bagdá"

"Kira, Escrava de Bagdá" é uma co-produção do cinema espanhol e o americano. Dois diretores são responsáveis pelo belo filme que se move em ambiente totalmente oriental, caracterizando-se pelo exuberante luxo dos árabes de Bagdá. Muitas mulheres bonites estão no fundo do célebre "haren" do Cadi e algumas estrelas de projeção internacional estão nos principais papéis: Paulette Goddard, Gysosy Rose Lee, Carmen Sevilla e os atores Rafael Duran, John Boles e Richard Ney. A direção dêste filme que a Art Films apresentará na primeira semana de fevereiro foi confiada ao americano Edgard G. Ulmer e ao espanhol Jeronimo Mihura.

"Metido a Bacana" vai entrar em cartaz com grande expectativa do público

Herbert Richers que já nos deu recentemente dois filmes campeões de gargalhadas e de bilheteria, acaba de dar o apronto em "Metido a Bacana", de que é co-produtor com Osvaldo Massaini que é o produtor. Unidos portanto, os dois mais progressistas homens de cinema do Brasil, realizaram uma monumental comédia que será a superprodução carnavalesca do ano, com extraordinário luxo e um caríssimo elenco, do qual destacamos Ankito, Grande Otelo, Renato Restier, Nelly Martins, Carlos Costa, Celeneh Costa, Wilson Grey, e nos números musicais: Angela Maria, Carlos Galhardo, Dircinha Batista, Linda Batista, Dora Lopes, Jorge Veiga, Nelson Gonçalves, Caubi Peixoto todos empenhados em lindos números e canções inesquecíveis como "O Teu Cabelo Não Nega" (Cauby), e músicas atuais como "Rainha da Cor" (Angela); "Tempo Bom" (Carlos Galhardo); "Palhaço" (J. Veiga); "Nova Capital" (Linda Batista) etc.

A Sino Filmes entregará "Metido a Bacana", dentro de poucos dias, que será o lançamento mais sensacional do ano

O ATERRADOR "ESTAMPIDO" DE 3.000 BÚFALOS!

Amanhã

ROMANCE! AVENTURAS!

MGM apresenta em côres

"A ÚLTIMA CAÇADA" (THE LAST HUNT)

ROBERT TAYLOR · STEWART GRANGER

LLOYD NOLAN · DEBRA PAGET · RUSS TAMBLYN

CinemaScope

Sempre AR CONDICIONADO PERFEITO

METRO COPACABANA — METRO PASSEIO — METRO TIJUCA

HOJE

Uma aventura em pleno ano 2.200!

PLANETA PROIBIDO

Walter PIDGEON · Anne FRANCIS · Leslie NIELSEN e ROBBY, o ROBOT

em CÔRES! CinemaScope

PROIBIDO ATÉ 14 ANOS

HOJE — AZTECA — CARUSO — RIO BRANCO — PARA TODOS — NACIONAL — ROSARIO — STA. CECILIA — SÃO PEDRO — CATUMBI — PARAISO — ROULIEN

Yves MONTAND · María FELIX

"OS HERÓIS ESTÃO CANSADOS"

UM FILME MONUMENTAL POR SUA FORÇA DRAMÁTICA!

Jean Servais · Curd Jurgens

Um filme francês dirigido por YVES CIAMPI

PROIBIDO ATÉ 18 ANOS

ELA ERA ATRAÇÃO NATURAL PARA OS OLHOS E AS MÃOS DO SEXO FORTE!

A MAIS SENSACIONAL MULHER DO CINEMA

Sophia LOREN

"O SIGNO DE VENUS"

Direção de Dino Risi

VITTORIO DE SICA · RAF VALLONI · ALBERTO Sordi

HOJE — RIVOLI — PRESIDENTE — ART-PALACIO — CASSINO (Icaraí)

5ª FEIRA — ALFA

Vem ao Rio o Presidente da Universal Pictures

Mr. Milton R. Rackmil, Presidente da Universal Pictures, Inc.

Estão sendo esperados hoje aqui na capital, pelo avião procedente de Buenos Aires às 9 horas da noite, os srs. Milton R. Rackmil, Presidente da Universal Pictures, Inc., Americo Aboaf, Vice-Presidente da Universal International Films, Inc. e Mr. Al Lowe Supervisor das Americas, Central e Sul

A visita dêstes ilustres viajantes se prende à grande Convenção Brasileira da Universal International a se realizar no dia 4 de fevereiro, quando estarão também presentes todos os representantes da Universal no Brasil inteiro.

Sabemos que Mr. Rackmil é portador de interessantes novidades que oportunamente levará ao conhecimento da Imprensa

Fazemos votos para que a estada dos senhores Rackmil, Aboaf e Lowe, seja a mais proficua e que a Convenção seja coroada do mais completo êxito

O NOVO DIRETOR DA PARAMOUNT NA AMÉRICA LATINA

O sr. Henry Gordon foi designado para substituir o sr. A.L. Pratchett

Henry B. Gordon, um dos diretores executivos da Paramount Internacional, com mais de um quarto de século de experiência em vendas e distribuição de filmes na Europa e América Central e do Sul, acaba de ser nomeado pelo vice-presidente executivo, James E. Perkins, para o importante cargo de diretor da Divisão Latino-Americana daquela prestigiosa produtora.

A nomeação abrange todo o território das Américas Central e do Sul, e também o Caribe, excetuando-se apenas o México, que permanecerá sob jurisdição do sr. Arthur L. Pratchett.

O sr. Gordon representou a Paramount, nêstes últimos vinte anos, em quase todos os países da América Latina, começando no Panamá, em 1936. Antes dessa data, foi gerente de vendas da Companhia na Alemanha, com tarefas adicionais que o levaram a percorrer vários outros países da Europa. Depois do Panamá, estêve sucessivamente em Trinidad, Venezuela, Guatemala e em muitas outras Repúblicas, exercendo finalmente o posto de diretor-gerente na Argentina, com seu território de ação abrangendo o Uruguai e o Paraguai. Dêste posto saiu para ir ser em Nova York, Representante Especial, funcionando diretamente sob as ordens de George Weltner, presidente da Paramount International. Nessa qualidade, foi êle mandado em missão especial ao Havaí e à África do Sul.

O novo diretor da Paramount na América Latina, sr. Henry Gordon, casou-se em 21 de dezembro último, em Nova York, com a srta. Lotte Marcy, tendo o casal partido em viagem de lua de mel, sendo sua primeira parada em Pôrto Rico, devendo visitar depois outros países do território agora a cargo do sr. Gordon.

Um dos programas favoritos no momento:

"VAI LEVANDO!"

é mais uma produção bem humorada do melhor produtor de 1956:

Francisco Anísio

Apresentada pelo famoso "cast" de comediantes da

ORGANIZAÇÃO VICTOR COSTA

Tôdas as quartas-feiras

às 10 horas da noite

através das ondas médias e curtas da

RÁDIO MAYRINK VEIGA

PRA-9, 1220 Kcs.

EM VISITA AO RIO O PRODUTOR CINEMATOGRÁFICO JOHN W. MEYER

Chegará a esta cidade, no próximo dia 1º de fevereiro, o sr. John W. Meyer, produtor cinematográfico de Hollywood, como parte de sua viagem pelas principais capitais da América do Sul, com escalas em Lima, Santiago, Buenos Aires, São Paulo, Rio de Janeiro e Havana. O sr. Meyer é co-produtor, com Joseph D. Blau, da Claridge Film Productions, cuja futura película, intitulada "Action of the Tiger", protagonizada por Van Johnson e a atriz francesa Martine Carol, será distribuída pela Metro Goldwyn Mayer. O argumento desse filme narra a história de um aventureiro e de uma jovem européia que travam amizade em Atenas e se vêem envolvidos numa série de dramáticos episódios em seus esforços para contrabandear crianças gregas que se encontram na Albânia sob o domínio comunista. A ação foi fotografada na província de Granada, ao Sul da Espanha, em Pnerilla, a pitoresca colônia de ciganos, nos portos de Málaga e Alumicas, nos altos montes da Serra Nevada. Êsse filme, baseado numa novela de James Williard, foi dirigido por Terence Young e produzido por Kenneth Harper

CR$ 1.990,00

Sumiers — 1,80 x 0,70 com três almofadas em ótimos tecidos poltronas colchão de molas e quaisquer outros móveis estofados aos menores preços da praça.

RUA SENADOR FURTADO, 26

Tel.: 28-4186

(Praça da Bandeira)

Solicitamos aos srs. exibidores a gentileza de atualizarem a programação e mudanças de filmes escrevendo ou telefonando para Waldir Calbargi — Av. Rio Branco 25 — Tel. 23-4643 das 15 às 17 horas

CENTRO

CAPITOLIO — 42.6785 — "Sessões Passatempo".
CATUMBI — 38-1081 — "Rififi" e "Ritmos de Caribe".
CINEAC TRIANON — 42.6074 — "Sessões Passatempo".
COLONIAL — 48.8512 — "Lucy Galante".
ESTACIO DE SA' — 32.2923 — "Vanda a Pecadora".
FLORIANO — 43.9074 — "Areias do Deserto".
IDEAL — 42-1281 — "As Interesseiras" e "Preferi a Liberdade".
IMPERIO — 42-1281 — "Cabo Hornos".
IRIS — Com ... filmes.
MARROCOS — "A Barbada do Biruta" e "Virgem Moderna".
MEM DE SA' — 42.2323 — "Quando eu Partir".
METRO-PASSEIO — 22.6141 — "Planeta Proibido".
ODEON — 22.1508 — "O Preço do Medo".
OLIMPIA — 43.1296 — Em obras.
PATHE' — 32.7995 — "Com a Faca na Garganta".
PALACIO — 22-0838 — "O Homem do Terno Cinzento".
PRIMOR — 42.6681 — "Quem Sabe, Sabe".
PRESIDENTE — 42-7128 — "Signo de Venus".
PLAZA — 22.1097 — "Quem Sabe, Sabe".
REX — "Oh Doutor".
RIO BRANCO — "Os Heróis Estão Cansados".
VITORIA — 42.9020 — "Bandido a Muque".
RIVOLI — "Signo de Venus".
S. JOSE' — 42.9492 — "Com a Faca na Garganta".

ZONA SUL

ALASKA — "O Preço do Medo".
ALVORADA — 27.2936 — "Rififi".
ART-PALACIO — "Signo de Venus".
ASTORIA — "Lucy Gigante".
AZTECA — 45.6814 — "Os Heróis Estão Cansados".
BOTAFOGO — "O Preço do Medo".
CARUSO COPACABANA — "Os Heróis Estão Cansados".
COPACABANA — 57.5134 — "Bandido a Muque".
FLORESTA — 26.6257 — "Amei um Assassino" e "A Noite é Nossa".
GUANABARA — 26-9393 — "Ao Balanço das Horas".
IPANEMA — 47.7806 — "Cabo Hornos".
LEBLON — 27.7805 — "Ah Doutor".
METRO COPACABANA — 37.9393 — "Planeta Proibido".
MIRAMAR — "Bandido a Muque".
NACIONAL — 26.6072 — "Os Heróis Estão Cansados".
PIRAJA' — 47-2661 — "Tudo Azul".
POLITEAMA — "Quando eu Partir".
RIAN — "Oh Doutor".
ROXY — "O Homem do Terno Cinzento".
ROYAL — "Lucy Galante".
S. LUIZ — "Oh Doutor".

ZONA NORTE

AMERICA — 48.4519 — "Bandido a Muque".
AVENIDA — 48.1664 — "Cabo de Hornos".
BANDEIRA — 27-7575 — "Obrigado a Matar".
CARIOCA — 28-8167 — "Oh Doutor".
ESKYE — 28.5513 — "Sindicato dos Ladrões".
FLUMINENSE — 28-4404 — "Mr. Roberts".
HADDOCK LOBO — 48-9610 — "Quem Sabe, Sabe".
MADRI — 42-1184 — "O Homem do Terno Cinzento".
MARACANÃ — 48.1010 — "No Limiar do Espaço".
METRO TIJUCA — 48.9970 — "Planeta Proibido".
NATAL — 48.1480 — "Gavião do Deserto".
OLINDA — 48.1082 — "Lucy Galante".
SANTO AFONSO — "Rififi".
SANTA ALICE — 39.9993 — "O Preço do Medo".
SANTA RITA — "O Galante Audacioso".
TIJUCA — 48.4518 — "O Preço do Medo".
VILA ISABEL — 38.1310 — "Corrompidos pelo Crime" e "Tufão Diluviano".

SUBÚRBIOS DA CENTRAL

ALFA — 29-8215 — "Perdoa-me Amor".
ABOLIÇÃO — "Bandido a Muque".
AGUA SANTA — "Aventura na China" e "O Odio era Mais Forte".
BANDEIRANTES — 29.3262 — "Virgem Moderna".
BELMAR — 29.1744 — "Quando eu Partir".
BENTO RIBEIRO — "Francis Entre as Boas".
CACHAMBI — 29-4717 — "Genevieve" e "Bomba Relógio".
COLISEU — 29-8753 — "Com a Faca na Garganta".
COELHO NETO — "Sinal Vermelho" e "A Lei do Sertão".
ENGENHO DE DENTRO — "Os Heróis Estão Cansados" e "Madrugada da Traição".
ESKYE — (Meier) — 29.6704 — "Quem Sabe, Sabe".
GUARACI — (Rocha Miranda) — "Clube de Senhoritas".
IRAJA' — 32.8330 — "O Código do Diabo".
IMPERATOR — "Com a Faca na Garganta".
MADUREIRA — "Bandido a Muque".
MARABA' — 29-8038 — "Branca de Neve e os Sete Anões".
MASCOTE — 29-0411 — "Lucy Galante".
MEIER — 29-1222 — "A Audácia é Minha Lei" e "Almas Selvagens".
MODELO — 29.1578 — "Robin Hood" e "Depoimento Denunciador".
MONTE CASTELO — "O Preço do Medo".
NOVO HORIZONTE — "Não Serás um Estranho" e "Fora do Planeta".
ORIENTE — "A Audacia é Minha Lei" e "Tarzan e os Selvagens".
PALACIO VITORIA — 48.1971 — "Com Quem Andam as Nossas Filhas".
PARA TODOS — "Os Heróis Estão Cansados".
PILAR — "Hiena dos Mares" e "O Alucinado".
REALENGO — "Cidade do Vicio".
REGENCIA — "Lucy Galante".
RIDAN — "Império da Espada".
ROULIEN — 495691 — "Rififi" e "Amor Selvagem".
S. JORGE — (Olinda) — "Quem Sabe, Sabe".
TODOS OS SANTOS — 49.0300 — "Nunca é Tarde para Amar".
VAZ LOBO — 29.9898 — "Sublime Obsessão".

SUBÚRBIOS DA LEOPOLDINA

BONSUCESSO — "Bandido a Muque".
BRAZ DE PINA — "Renúncia ao Odio".
CARMOLI — "A Taberna dos Proscritos" e "Heidi".
CENTRAL — "Tormento Sob os Mares".
ITACAMBIRA (Vila Kosmos) — "Odio Entre as Grades" e "Cidade Rebelde".
MAUA' — "Lucy Galante".
LEOPOLDINA — "O Preço do Medo".
MELLO — "Lucy Galante".
PALACIO HIGIENOPOLIS — "Viva las Vegas".
PARAISO — "A Audácia é Minha Lei" e "Tarzan e os Selvagens".
PENHA — "A Audácia é Minha Lei" e "O Grande Rebelde".
RAMOS — 30-1094 — "A Audácia é Minha Lei" e "Muralhas de Sangue".
ROSARIO — 30-1883 — "Os Heróis Estão Cansados".
SANTA CECILIA — "Os Heróis Estão Cansados" e "Muralhas de Sangue".
SANTA HELENA — "Condenados".
SANTA TERESA — "A Vingança do Pirata".
S. PEDRO — "Com a Faca na Garganta".
S. GERALDO — "Desonrada" e "Semeando Odio".

ILHA DO GOVERNADOR

GUARABU — "A Caravana da Morte" e "Sementes do Mal".
ITAMAL — Tel. Gov. 159 — "Eva na Marinha" e "A Senda de Sangue".
JARDIM — "Os Três Vagabundos".

SÃO GONÇALO

MUTUA — "Dia Aziago" e "Filhos da Ciência".

NITEROI

CASSINO — "Signo de Venus".
CASSINO — "Quem Sabe, Sabe".
ICARAI' — "Gavião do Deserto".
CENTRAL — "Oh Doutor".
IMPERIAL — "A Trágica Noite de Amor".
ODEON — "Bandido a Muque".
PALACE — "Depois do Vendaval".
S. BENTO — "Cidade do Vicio".
VERA CRUZ — "Dominado Pelo Crime" e "Caçadores de Urânio".

PETROPOLIS

ESPERANTO — "Lei do Sertão".
CAPITOLIO — "O Preço do Medo".
D. PEDRO — "Homens Perversos" e "A Quadrilha dos Daltons".
PETROPOLIS — "O Tenente Era Ela".

JACAREPAGUA

MARAJO' — "Tentações de Adão".
BARONESA — JPA.623 — "A Caça ao Monstro".

BANGU

MOÇA BONITA — "Amei um Bicheiro".
MODERNO — BNG.841 — "Vingança Cósmica" e "Um Dia Inesquecível".

CAXIAS

CAXIAS — "Terra de Malfeitores".
PAZ — "O Preço do Medo".
POPULAR — "Gavião do Deserto" e "Frenesi de Paixões".

TRES RIOS

REX — "Amei um Assassino".

S. JOAO DE MERITI

GLORIA — "Terra Sem Lei".

Gonçalino apavorado: 'Por favor não enfeitem tanto Tezoro!'

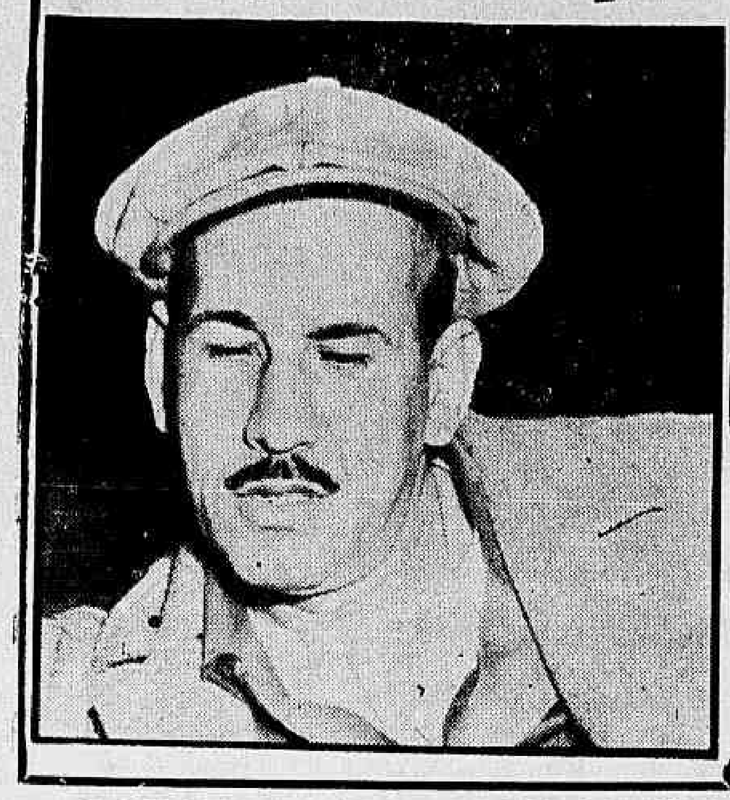

— Não escondo de ninguém que o cavalo TEZORO vai debutar em turma que aparentemente é fraca para suas reais possibilidades. Isto a gente levando em conta suas boas exibições no Hipódromo de Tarumã no Paraná. Contudo, não estou tão certo assim de sua vitória na quinta-feira. O cavalo tem algumas partidas, mas vai correr sem ter passado a distância. Pela sua classe melhor vou correr o páreo, certo de que êle pode vencer. Palavras do treinador Gonçalino Feijó à reportagem do DC sôbre o estreante mais falado da reunião de amanhã. E completou:

— A última partida de TEZORO foi segunda-feira quando marcou firme para os 800 metros 51"3/5. Isto é o que sinceramente posso dizer a respeito do meu pupilo. Não tem ainda condições para ser apontado como um animal imperdível. Francamente êstes comentários são perigosos para esta primeira apresentação do cavalo. Conto ganhar. O páreo está fraco e TEZORO me parece melhor. Mas daí até "barbada" ainda falta alguma coisa...

CORRIDA DE AMANHÃ

MONTARIAS OFICIAIS

1.º Páreo — Às 14.30 horas — 1.300 metros — Cr$ 70.000,00.

		Quilos	
1—1	Exaustão, H. Vasconc.	3	56
2	Trama, A. Barbosa	4	56
2—3	Osastra, H. Lima	1	56
4	Eterna, J. Tinoco	5	56
3—5	Echaporã, M. Chirino	7	56
6	E. d'Oeste, A. Portilho	9	56
4—7	Ibaybai, O. Ulloa	6	56
8	Jacéa, J. Barros	2	56
"	Jacra, Não Corre	8	56

2.º Páreo — Às 15 horas — 1.300 metros — Cr$ 55.000,00.

		Quilos	
1—1	Iria, H. Lima	3	56
2	Maestrini, P. Coelho	6	56
2—3	Tesoro, D. P. Silva	8	56
4	Amador, P. Fernandes	5	56
3—5	Dux, H. Cunha	1	56
6	Delfino, Não Corre	4	52
4—7	Don Quixote, F. G. Silva	9	56
8	Paladino, M. Silva	2	56
9	Orango, J. Graça	7	52

3.º Páreo — Às 15.30 horas — 1.300 metros — Cr$ 55.000,00.

		Quilos	
1—1	Scollops, M. Silva	7	58
2—2	Benguarda, A. Reis	2	52
3	Chanchão, Não Corre	4	52
3—4	Fair Clever, M. Alves	6	52
5	El Mambo, U. Cunha	5	52
4—6	Zarsk, H. Vasconcelos	1	60
7	Picote, O. Ulloa	3	52

4.º Páreo — Às 16 horas — 1.300 metros — Cr$ 65.000,00.

		Quilos	
1—1	Dangerous, J. Barros	3	56
2	Truque, J. Ramos	6	56
2—3	Ichang, E. Castillo	5	56
4	Monte Belo, N. Corre	10	56
5	Parbolito, V. Andrade	11	56
3—6	Ilili, U. Cunha	8	56
7	Oédro, M. Silva	2	56
8	El Bandolero, O. Ulloa	4	56
4—9	Hemisfério, P. Fernandes	9	56
10	Odraco, H. Lima	1	56
11	Engajado, A. Marçal	7	56

5.º Páreo — Às 16.30 horas — 1.400 metros — Cr$ 55.000,00 — (Betting).

		Quilos	
1—1	Mojica, M. Silva	5	56
2	Igarata, J. Barros	3	56
2—3	Inventiva, H. Vasconc.	1	52
4	Maranca, C. Paranhos	4	50
3—5	Diabrura, Jos. Baffica	9	52
6	Ergura, A. Rosa	7	52
7	Taxi-Girl, Não Corre	8	50
4—8	Ercia, O. Ulloa	10	56
9	Garka, Não Corre	2	54
"	Farsalia, J. Baffica	6	50

6.º Páreo — Às 17 horas — 1.600 metros — Cr$ 55.000,00 — (Betting).

		Quilos	
1—1	Magista, F. G. Silva	2	54
"	Comanguá, M. Alves	8	60
2	Impulsivo, V. Andrade	11	56
2—3	Tenaz, M. Silva	9	56
4	Pafúncio, J. Barros	1	54
5	Fearless, M. Teixeira	13	56
3—6	Januário, Não Corre	5	58
7	John Fox, Não Corre	10	58
8	Pinga Fogo, U. Cunha	14	60
9	Dreiphus, I. Amaral	3	54
4-10	Chivi, D. Moreira	7	54
11	Bálsamo, H. Cunha	12	56
12	Stormy, M. Henrique	4	52
"	Bolonha, P. Coelho	6	54

7.º Páreo — Às 17.30 horas — 1.400 metros — Cr$ 60.000,00 — (Betting).

		Quilos	
1—1	Giarola, M. Silva	4	52
2	Ginetta, D. Moreira	1	54
2—4	Hamptonia, U. Cunha	6	58
4	Sanha, J. Tinoco	5	56
5	D. Velvet, J. Baffica	2	52
3—6	Soberba, V. Andrade	3	56
7	Inaõna, D. Moreno	3	52
8	Sans Gene, A. Marçal	7	52
4—9	Menina, M. Alves	10	56
10	Sarça, J. Marchant	8	52
11	Saíra, A. Reis	11	52

Nova recordista

Vencendo espetacularmente o «handicap especial» de domingo, a potranca URGE se inscreveu no quadro de recordistas da Gávea. A notável defensora da jaqueta branca e estrêlas azuis baixou para 84"4/5 a marca anteriormente assinalada pelo velox Gibraltar, de 85"3/5 para a distância de 1.400 metros em pista de areia, em 30 de janeiro de 1955. URGE mostrou desta forma que é, na realidade, a líder absoluta de sua turma, pois o seu triunfo não deixou qualquer dúvida para o futuro, já que deixou as rivais completamente fora da fotografia. Carlos Cabral, responsável por esta filha de Vagabond II, enviou a sua pensionista à pista em soberbo estado.

Canto de Página — OSCAR Pereira

Manhã movimentada a de ontem. Todo mundo só queria saber a respeito dos potros e potrancas que irão estrear na reunião de sábado. Há muita marca boa assinalada, mas todo ano a coisa se repete. Dizem que fulano trabalhou para "roubar", sicrano "espatifou os cronômetros" e na hora "H" de mostrar as qualidades não aparece ninguém pelo marcador e acaba vencendo um que passou o seu quilômetrosinho em 65" sem fazer alarde.

Falei com o Osvaldo Ulloa a respeito da estatística dêste ano. O campeonato está muito animado. Mesmo assim garantiu que a única vantagem que o seu adversário leva é de montar mais.

Gesto dos mais simpáticos teve na manhã de ontem o treinador Mário Mendes. Fêz uma coleta entre os seus colegas e jóqueis, a fim de ajudar a família do cavalariço acidentado.

CANTINHO DO LEITOR

Aproveito aqui a oportunidade e transmito ao sr. Superintendente do Hipódromo o apelo que me fizeram vários profissionais na manhã de ontem. Pedem êles que seja fechada a vala existente entre as pistas de areia e a que na manhã de segunda-feira foi o maior responsável pelo acidente verificado com o cavalariço conhecido como "barbeiro". Com a palavra o sr. Licínio Salgado e acho que os profissionais serão atendidos neste justo apelo.

Domingos Ferreira vem e fala comigo com certa indignação por causa do trabalho espetacular que manteve um seu pensionista Ulisses. — Disse êle: eu o trabalhei de 65" 1/5 sim, mas nos 1.500 metros.

Emygdio Castillo não tem gostado do que se vem escrevendo a seu respeito, inclusive eu. A «Longines» garantiu que não está «virado», pois os triunfos com Silurian e Coeur Joie provam isto muito bem.

FÔLHA DE URTIGA

— A coisa ali no relógio do "paddock" está ficando cada vez pior. As brincadeiras aumentam cada dia que passa...

— Estão querendo tapar os olhos de todo mundo com peneira de malhas largas a respeito desta "barbada" que se chama Tesouro...

— José Portilho vai descansar esta semana. Isto talvez lhe faça bem. Anda meio virado o "Mister Joe"...

MÁRIO MENDES FALA DOS "MENINOS":

— VAI FAZER BOA FIGURA A MINHA PARELHA DE POTROS

Estão bem preparados para êste primeiro compromisso — Na pior das hipóteses formam a dupla — Etícilio passou o quilômetro em 63"2/5 na manhã de ontem

Mário Mendes puxa o repórter para um canto, como que desejando segredar alguma coisa e vai falando: — tenho uma parelha de potros inscrita nestas primeiras eliminatórias. Levo muita fé e acho que os "garotos" irão fazer muito boa figura.

BEM PREPARADOS

Estava com a corda tôda o treinador e por isto mesmo deixamos que êle continuasse falando dos seus potros, que irão estrear nas carreiras desta semana:

— Tanto o ENTRERRIANO como o ETICILO estão muito bem preparados. Há muito que venho apurando o estado destes dois potros para correr logo de cara nas primeiras provas

— "Barbada" então Mário Mendes? — o treinador modifica um pouco a sua fisionomia passa a mão pelo queixo e responde:

— Não chego a tanto, ainda mais se tratando de potros estreantes. Não posso afirmar que sejam "barbadas", mas que irão fazer boa figura, a isso sim.

NA DUPLA

Ainda com a palavra o treinador Mário Mendes prosseguiu desfilando as suas impressões a respeito da parelha Entrerriamo-Eticilo:

— Na pior das hipóteses, um dos meus pensionistas vai figurar na dupla.

— Podemos saber qual dos dois?

— Francamente é difícil dizer, mas para responder à sua pergunta tenho uma ligeira preferência pelo ETICILO que vem se empregando bem nos trabalhos.

— Quanto êle marcou para êste compromisso?

— Ainda na manhã de hoje (ontem) fez o quilômetro em 63" 2/5 com muita facilidade o que me animou ainda mais em esperar uma destacada atuação dos meus "garotos" nestas primeiras eliminatórias.

Com estas considerações do treinador Mário Mendes, deixamos que êle fôsse ver o galope da potranca EVICEMA que entrava na raia naquele momento para exercício sob a condução de Oswaldo Ulloa.

Mário Mendes: — Minha parelha de potros vai correr bem...

CÊRCA EXTERNA — Oscar Varêda

Acabei agarrando mesmo o bom Carlos Cabral. Falamos algum tempo sôbre o recorde de URGE e veio então a esperada pergunta: — Você ainda acha URGENCIA melhor? — E êle: — Não tendo a menor dúvida. Ela é superior a URGE e UJA. Você espera mais algum tempo para ver. — Tipo da resposta em estado de cigana e com jeito de touca para o futuro.

— • —

Valdemiro Gomes de Oliveira vem a seguir e chora no ombro pernambucano sua história triste: — Quando recebi MISS LIONESS tinha uma recomendação. Não apronte a égua que ela fracassa sempre. Assim fiz uma e duas vêzes. Na terceira me aborreci e passei o pau na bichinha. Ela foi lá e ganhou daquela maneira. Pior é que eu fiquei só olhando...

— • —

TEZORO inscrito na corrida de amanhã, está mais falado que o bebê da Lollobrigida. Gonçalino Feijó vai sorrindo quando alguém fala em barbada e comenta: — O bicho só tem algumas passadas. A última em 51" 3|5 nos 800 metros. E sorri novamente. Mas lá no fundo o bom gaúcho pensa com seus botões: — E pra ganhar desta gente precisa mais alguma coisa? — Eu também acho que não!

— • —

O telegrama chegou dando conta da festinha máxima do turfe da minha bôa terra. De cara, movimento recorde de apostas. Quase 700 mil pratinhas. Depois, vitória de PINDUCA que é exatamente o nosso conhecido MAJESTIC. De ponta a ponta. Entre outros correram mais EONIO e NORDESTINO. Tudo bonito e mostrando que não é só topada que empurra turfe de pobre prá frente. — Apenas uma nota triste: DIVINO que era a barbada não correu porque está com tétano.

— • —

Tomara que eu esteja sem razão. Mas talvez aquele trabalho de 58" de EVERGLADE na milha possa dar algum aborrecimento no domingo.

— • —

Quando parecia que a enquete da C.C. teria como vencedora a seta dos 1.200 metros, eis que vem a turma do quilômetro de reação final e ganha no «photochart». Chega a encabular esta reação. Se não conheço bem os Comissários era até caso para querer vêr a fotografia...

— • —

Coisa que nunca reparei, mas uma reclamação muito justa me fêz verificar completamente. Na Tribuna de Proprietários, os porteiros exigem identificação nas borboletas e o Jockey obriga a freqüência só de gravata. Muita exigência para um local que não oferece quase nenhuma compensação. Basta um exemplo para derrubar qualquer argumento contrário à minha reclamação. Cadê o «toilette» de senhoras? — Incrível não!

— • —

A semana é dos brotos e o carrareista anda indócil buscando os seus preferidos. Apresento nêste primeiro tópico referente à história, os cinco melhores no relógio. — FALCONCITO (1.000 em 63" 3|5) — DARIUS (1.000 em 62") — TIRANO (1.000 em 62") — RAPALLO (1.000 em 62") e ETICILO (1.000 em 63" 2|5).

"NECO" PENSANDO NO FUTURO:

-- DOIS MESES DE DESCANSO PARA L'INCONNU VÃO LHE FAZER BEM!

O filho de Maritain já voltou aos 'passeios' no 'paddock' — Seguirá breve para Itaipava — 'Na volta vamos pensar em sua campanha para êste ano'.

Manoel de Sousa: — L'Inconnú vai para a fazenda e na volta vamos pensar em sua campanha

Manoel de Sousa embora de poucas palavras, sempre que solicitado pela imprensa presta esclarecimentos com a maior das boas vontades. Assim sendo, procuramos saber das novidades a respeito do seu craque L'INCONNU e o "Neco", talvez pensando no futuro do seu pensionista, nos informou:

— Felizmente o bicho vai indo muito bem. O comandante "Neco" se referia a Mário dos Reis Pereira, proprietário do "Stud" Creoulo, cujas cores o L'Inconnu defende na raia —achou mais conveniente que êle passasse uns dois meses no sítio, em Itaipava, a fim de se recuperar para futuros compromissos.

JA' VOLTOU AOS PASSEIOS

Afastado das pistas por ter que levar pontas de fogo, o filho de Maritain quando estava bem melhor foi acometido de ligeiro garrotilho, razão pela qual estranhamos do "Neco" haver declarado que o L'INCONNU já estava bem e indagamos, desejando confirmação:

— O bicho já voltou aos exercícios?

— Por enquanto não. Mas está uma beleza o meu cavalinho. Semana passada começou os seus "passeios" aqui pelo "paddock", mas ainda não se exercitou na pista. Vou deixar esta coisa para quando êle voltar da fazenda.

A CAMPANHA DE 57

— Quer dizer então que antes de dois meses não teremos o seu cavalinho de volta às pistas. — "Neco" jogou o chapeu para o alto da cabeça, pensou e respondeu:

— Por enquanto não posso pensar nisto. No momento estou mais preocupado com a sua recuperação total para depois então pensar em sua campanha dêste ano. De qualquer forma, porém, nestes dois meses L'INCONNU estará longe da raia e creio que isto só lhe fará bem.

Diante destas afirmativas, nada mais restava ao repórter perguntar ao competente e zeloso treinador Manoel de Sousa responsável pela espetacular campanha feita pelo cavalo L'Inconnu na temporada de 1956. Deixamo-lo entregue aos seus afazeres matinais e nos despedimos desejando uma boa viagem para o seu "crak".

Nahid fraturou o pé

O jóquei-treinador Alberto Nahid quando galopava um pupilo na manhã do último sábado, sofreu um acidente. O cavalo bateu forte na cêrca imprensando o pé do Nahid. Examinado posteriormente foi constatada uma fratura no pé do freio nacional.

Para a Fazenda

A potranca KILOSSA foi embarcada para o Haras Vale da Boa Esperança, onde ficará algum tempo em repouso. Posteriormente a pupila de Miguel Gil voltará para seguir atuando no Hipódromo da Gávea.

SCOLLOPS "NA CONTA" PARA REPETIR!...

O filho de Diágoras será pilotado pelo jóquei M. Silva, em subsittuição a Antônio Portilho — Correrá sem apronto — Benguarda, séria rival

Após sua espetacular vitória de domingo retrasado, volta o cavalo Scollops a competir na sua turma com amplas possibilidades de triunfo, enfrentando desta feita aquela mesma turma embora leve mais quatro quilos sob a manta.

O pensionista de Levy Ferreira poderá repetir o seu derradeiro feito pois suas condições de preparo são excelentes conforme revelou seu derradeiro exercício na manhã de 2a.-feira.

COM "BEQUINHO"

Na tarde de amanhã, o defensor do stud Lundvreen terá a condução do vice-líder Manuel Silva, em substituição ao freio Antonio Portilho, que não compareceu para pilotá-lo no dia de "trabalho"

RIVAIS

O maior adversário de Scollops continua sendo a égua Benguarda, que o secundou na última oportunidade, na pista de areia úmida, em 87" 3/5 para os 1.400 metros, a três corpos de diferença, em virtude de ter se atrasado na saída.

NÃO APRONTOU

O filho de Diágoras não aprontou na manhã de ontem preferindo o treinador Levy Ferreira que êste seu pupilo fôsse poupado aguardando no "box" a hora da competição.

'Rodada" na Gávea

Quando trabalhava na manhã de ontem a potranca CLAVE, pensionista do treinador Osvaldo Pereira, o cavalariço Jerônimo Mendes «rodou», tendo fraturado um braço. O popular «Barbeiro» foi internado no Hospital Central dos Acidentados.

Bolino esperado

O jóquei Antônio Bolino, que está no Paraná aproveitando férias forçadas impostas pela Comissão de Corridas, deverá regressar esta semana, já que a sua suspensão terminou dias atrás. Bolino deve reaparecer nas próximas corridas do Hipódromo da Gávea.

INFORMANDO E COMENTANDO

Nossos confrades d'«O Globo» destacaram e elogiaram, com justiça, recente gesto do Jockey Club Brasileiro em face de uma grande obra educacional. E', assim, que, o presidente da nossa maior sociedade turfista, dr. Mario de Azevedo Ribeiro, acolhendo proposta do seu 1º vice-presidente, dr. Francisco Eduardo de Paula Machado e do seu conselheiro, ministro Luiz Gallotti, resolveu cooperar, com vultosa importância, no financiamento da construção do Ginásio de Aplicação do Centro de Estudos Pedagógicos da Pontifícia Universidade Católica do Rio de Janeiro. Aliás, é de se ressaltar que, não é a primeira vez que o Jockey Club Brasileiro tem gestos dessa natureza. São muitos os empreendimentos, não só no setor educacional, como no social, esportivo e turístico, que têm recebido a ajuda do nosso grande grêmio turfista. Apenas, o Jockey Club Brasileiro não costuma divulgar sua benemerência, senão quando ela se faz sentir nas obras que diretamente dirige.

— • —

A temporada oficial, antecipada êste ano, começará no Jockey Club Brasileiro em fevereiro próximo. E' assim, que estão marcados os clássicos: Ministério da Agricultura (Inaugural), em 1.000 metros, dotação de Cr$ 200.000,00, para pôtros nacional, para sábado 23; e Remonta do Exército, também em 1.000 metros, com igual dotação, para potrancas nacionais de 2 anos, para domingo, 24. No sábado, antes da realização do programa de corridas, a diretoria do Jockey Club Brasileiro oferecerá um almôço ao Ministro da Agricultura, participando do ágape diretores do serviço governamental, diretores da sociedade e outras altas autoridades. No domingo, após o clássico Remonta do Exército, a diretoria do Jockey Club Brasileiro oferecerá aos generais diretores geral e da divisões daquele serviço um coquetel.

— • —

O 1º Sweepstake do ano, será corrido em 7 de abril, com a realização do Grande Prêmio Outono, que é a 1a. Prova da Tríplice Corôa. O 2º Sweepsteke será o Grande Prêmio Brasil, em 4 de agôsto.

— • —

O dr. Renato Pacheco Filho, que superintende o Serviço de Repressão ao Dopping, do Jockey Club Brasileiro, ao que soubemos, foi trabalhar como seu trabalho, e ser levado à Diretoria do Jockey Club Brasileiro, para a fundação de um hospital de pronto socorro, no Hipódromo da Gávea.

BENGUARDA DESCEU A RETA EM 35"1/5

El Mambo aumentou para 36" — Tesoro fêz 51"3/5 nos 800 metros — Ginetta cravou 43" nos 700 —

Em pista de areia leve foram realizados os aprontos dos pareIheiros que se acham alistados nas carreiras programadas para a tarde de amanhã, no Hipódromo da Gávea.

Benguarda, sob a direção do aprendiz Aroldo Reis, produziu uma das melhores "partidas", ao passar os 600 metros em 35"1|5, com boa ação final.

OS APRONTOS

Eis a relação completa dos aprontos e as marcas anotadas pela reportagem:

1.º PÁREO

IRAMA, A. Barbosa, 600 em 37".
ETERNA, J. Tinoco 600 em 36"1/5.

2.º PÁREO

TESORO, D. P. Silva 800 m 51"3/5.
AMADOR P. Fernandes, 360 em 22"2/5.
DON QUIXOTE F. G. Silva, 360 em 22".
PALADINO, M. Silva, 600 em .. 37"2/5.

3.º PÁREO

BENGUARDA, A. Reis 600 em .. 35"1/5.
EL MAMBO, U. Cunha, 600 em .. 36".
PICOTE, O. Ullôa, 700 em 43".

4.º PÁREO

ICHANG, E. Castillo, 700 em .. 44"2/5.
ILILI, U. Cunha, 700 em 46".

5.º PÁREO

IVENTIVA H. Vasconcelos, 600 em 38".
ERCIA, O. Ullôa 600 em 40".
FARSALIA J. Baffica, 600 em 38".

6.º PÁREO

PAFUNCIO J. Barros, 600 em .. 38"2/5.
FEARLESS, M. Teixeira, 800 em .. 54".
CHIVI, D. Moreira 600 em 36"1/5.
BALSAMO H. Cunha, 700 em .. 45"1/5.
BOLONHA P. Coelho, 600 em 40".

7.º PÁREO

GINETTA, D. Moreira, 700 em 43".
HAMPTONIA, U. Cunha, 600 em 38".
DARK VELVET J. Baffica, 1000 em 66".
INAÕNA, D. Moreno, 600 em .. 37"3/5.
SARÇA, J. Marchant, 360 m 25".
SAIRA, A. Ris, 600 m 38"2/5.

TIMBAUBA DA SILVA
ADVOGADO — Criminal e perícias. Diàriamente, das 12 às 14 horas. TELEFONE: 48-3570

APONTADO COMO FAVORITO

Reaparece domingo em São Paulo o potro Caporal!

CANAVIAL e JARUSSI os inimigos 'paulistas" — JOHN ARABY e FASTENER os "cariocas" — Floreou bem os 1.800 metros o pupilo de Manoel Branco — O campo da importante prova

O Jockey Club de São Paulo dá prosseguimento esta semana a sua atual temporada clássica, programada para o Hipódromo de Cidade Jardim. Será corrido como carreira central do programa, o tradicional G. P. "Governador do Estado" na distância de 2.000 metros e oferecendo uma dotação de Cr$ 300.000,00 ao seu ganhador.

FAVORITO

Logo conhecido o campo, o potro CAPORAL foi apontado como o preferido da catedra. Ostentando no momento sua melhor forma, o pupilo de Manol Branco terá uma nova oportunidade para mostrar tôda sua já famosa capacidade locomotora.

FLOREOU BEM

CAPORAL que vinha sendo preparado já há algum tempo para êste novo compromisso voltou a trabalhar na manhã de segunda-feira sob a monta do seu habitual piloto A. Xavier. Percorreu o defensor do Stud Almeida Prado & Assunção os 1.800 metros em 119" terminando com ação das mais sugestivas.

OS INIMIGOS

O campo do G. P. "Governador do Estado" apresenta alguns adversários já derrotados pelo CAPORAL por ocasião do "Derby Paulista". Assim é que êle terá JARUSSI, CANAVIAL e ULEMA como seus principais inimigos locais e JOHN ARABY e FASTENER como os "cariocas" na mesma situação daqueles outros.

O CAMPO

Ficou assim organizado o campo da carreira de maior importância desta semana no Hipódromo de Cidade Jardim em São Paulo:

7.º Páreo — 2.000 metros — Cr$ 300.000,00.

1—1	CAPORAL	54
2	SARGAÇ	54
2—3	CANAVIAL	54
4	JARUSSI	54
3—5	JAMBOLAIO	54
6	JOHN ARABY	54
4—7	ULEMA	54
8	QUEBEC	59
"	FASTENER	59

Rondó dos Cavalões

Dinheiro bem empregado

A Diretoria do Jockey Club de S. Paulo fêz publicar, em vários jornais do Rio, a relação dos donativos por ela feitos à título de assistência social, no ano de 56. O Màriozinho, e seus companheiros de diretoria, passando os olhos nessa relação devem ter se sentido um pouquinho envergonhados, êles que não fazem nada, por estas bandas. Êles que não ajudam nem aos de casa, aos do turfe, quanto mais aos de fora!

Mas vamos ver o que o Jockey Club de S. Paulo fêz, e o que gastou com obras sociais:

Serviço Social, do Jockey Club: assistência médica, econômica, alimentar, recreativa: aos profissionais do turfe, Cr$ 10.789.621,10. Aos funcionários: Cr$ 8.868.026,50. A infância: Cr$ .. 9.967.316,60. Natal dos funcionários, eventuais e profissionais do turfe: Cr$ 3.317.457,00. Recreação de eventuais: Cr$ 443.669,00. Total: Cr$ 33.386.090,30, apenas com gente do utrfe.

Para instalação e manutenção de 4 dispensários, destinados ao trabtamento do mal de Hansen, o Jockey Club bandeirante entrou com 18 milhões!

Deu 3 milhões, para bôlsas de estudos, a 160 estudantes de cursos secundário e superior.

Auxílios e donativos: Legionários, assistência ao menor: 3 milhões. Assistência Social ao Palácio do Govêrno: 2 milhões e quatrocentos mil. Associação Paulista de Combate ao Câncer: um milhão. Cruz Vermelha: 500 mil. Flagelados de Santos: 500 mil. Instituto Arnaldo Vieira de Carvalho: 500 mil. Comitê Olímpico Brasileiro: 250 mil. Ginásio Santa Cruz: 250 mil. Cheche Baronesa de Limeira: 240 mil. Assistência aos Sanatórios Populares de Campos do Jordão: 240 mil. Clínica Infantil do Ipiranga: 240 mil. Diversos auxílios, concedidos mensalmente: 10 milhões e 200 mil. Donativos feitos nesta data, conforme relação abaixo (a relação não saiu publicada): 12 milhões e 360 mil.

Total de tudo: 85 milhões, e 800 mil.

Bonito, não é? Uma "mãe", o Jockey Club de S. Paulo.

E' verdade que o Jockey Club de S. Paulo tem o maior movimento de apostas do Brasil. Dinheiro, lá, é mato. Mas é verdade, também, que os seus diretores sabem COMO gastar, e COMO aplicar êsse dinheiro todo. Os cavalinhos, os proprietários, os profissionais, o turfe em geral têm, por parte do Jockey Club, tôda a assistência e ajuda necessárias. Além disso, estão sempre procurando melhorar cada vez mais, em TUDO.

Ah! se o Màriozinho e seus companheiros quisessem se mirar neste espelho! Êles que não fazem nada, que não resolvem nada, que não querem nada e que nem sequer dispõem de tempo pra dedicar ao turf e ao Jockey Club. O que estou dizendo é a pura verdade, pois não se vê um diretor trabalhando, no seu respectivo setor. (Salvo o Carijó e o Camargo (a Bela e a Fera) que estão sempre a postos, na tesouraria, e o diretor-garôto, Celmar 'Play-Boy Padilha, que está sempre sentado no bar). Eis porque Stud-Book, Hipódromo, Sede, escolas, laboratório, tudo jaz na mais completa desorganização, no mais completo abandono, por parte dos seus responsáveis.

E' como eu digo sempre: ninguém quer nada, a não ser a importância de ser diretor, e os proveitos que daí podem tirar.

Coitadinho do nosso Jockey Club!

INAH DE MORAES

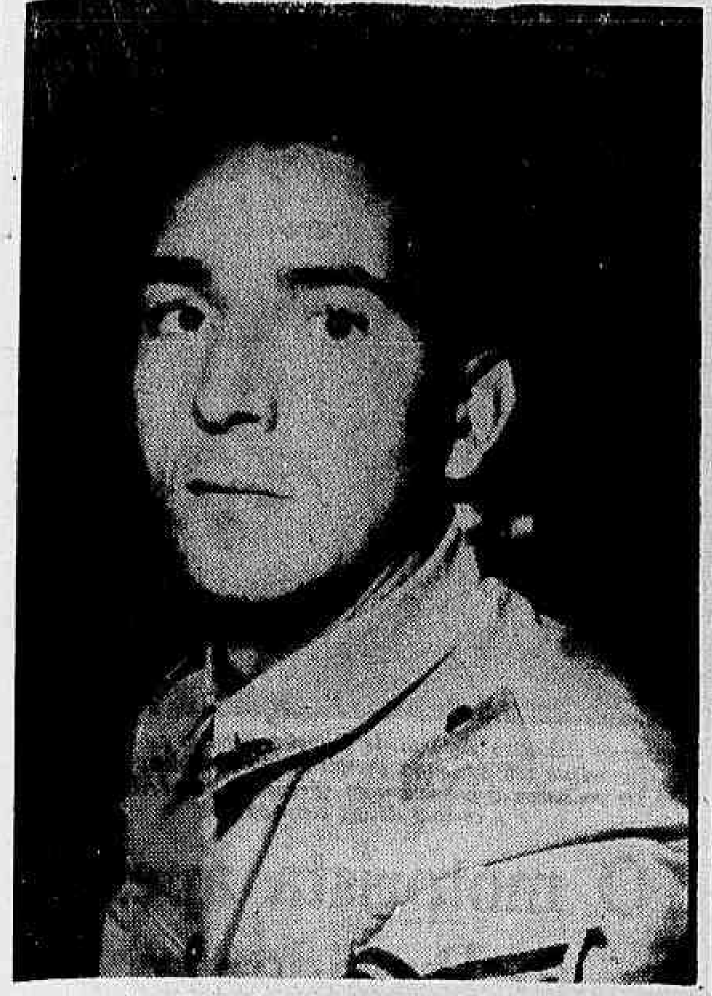

Este é um dos goleiros dos tri-campeões da Marinha, mais precisamente Ciro, do quadro dos Fuzileiros Navais; está para o outro guarda-valas Miguel, como Castilho estava para Veludo, quando este pertencia ao tricolor das Laranjeiras (lembram-se?). Ciro Ribeiro, que é segundo sargento enfermeiro, com 1,72 m de altura, com 24 anos de idade e 10 de futebol, fluminense de nascimento, iniciou suas primeiras defesas no Atlético Mineiro, transferindo-se depois para o Mavilis, ingressando por último no São Cristóvão, tendo, com o clube alvo, excursionado à França, Israel, Turquia e Espanha. Tem oito anos de Marinha e é um dos tri-campeões invictos. Além de futebol, pratica atletismo, nas modalidades de salto em altura e distância

FLEITAS SOLICH SERIA O TÉCNICO DO BANGU

Em prosseguimento à "novela" em que já vem se constituindo a contratação de um técnico para o Bangu, surge à baila agora (mais uma vez, aliás), o nome de Fleitas Solich. Isso porque, enquanto o sr. Fausto de Almeida, Presidente do Bangu, diz que o técnico do clube será o mesmo da futura seleção nacional, o sr. Ibrahim Tebet, Presidente do Conselho Técnico da CBD e também paredro banguense, afirma que o preparador do "scratch" será Fleitas Solich. É preciso não esquecer, todavia, que Flávio Costa, apesar de se encontrar em Portugal, continua na mira dos dirigentes banguenses e apontado como o futuro técnico do clube de Moça Bonita e da seleção nacional que disputará a Copa do Mundo, em 1958.

Fleitas Solich

Roteiro final do Honved

Muito embora em princípio estivesse acertado que a apresentação seguinte do Honved, depois do encontro no Pacaembú, seria contra um combinado formado pelas representações do Flamengo e do Botafogo, em face dos resultados (um jôgo ganho e outro perdido), os rubronegros decidiram inverter a ordem dos compromissos, isto é, preferiram disputar uma peleja com caráter de «negra» contra os húngaros, a qual terá lugar no próximo sábado, no Maracanã.

Assim, a peleja que reunirá o combinado frente ao Honved, sòmente terá lugar na próxima semana, talvez, na noite de quarta-feira.

TREINOS DO FLAMENGO

Preparando-se para a sabatina, o plantel da Gávea, sob o comando de Fletes Solich foi submetido na manhã de ontem a rigoroso exercício coletivo físico constante de ginástica e bate-bola. Todos o plantel disponível estêve em ação, podendo-se afirmar que não existe qualquer problema de ordem física. Sabe-se que o time não sofrerá modificação para a peleja.

ROTEIRO FINAL

Salvo êsses dois compromissos, o Honved ainda não traçou o seu futuro roteiro. Acredita-se que a seguir os húngaros visitem Belo Horizonte, e depois se exibam em Buenos Aires, num torneio quadrangular, do qual participariam além de dois clubes locais, o Flamengo e o Botafogo.

Quanto aos botafoguenses vêm intensificando os preparativos para o prélio do combinado. Ontem teve lugar pela manhã em General Severiano um individual.

"NEW LOOK" CARIOCA

Com uma nova formação (não se sabe ainda se oficial), na qual Dequinha, de centro médio, passa à meia-direita, e o zagueiro Rubens, à médio-direito, o selecionado carioca treinou ontem, em São Januário. — Na foto, o novo conjunto metropolitano, antes do treinamento

Dequinha, na meia; Rubens, como apoiador

Dequinha, na meia-direita, e Rubens transformado de zagueiro lateral em médio apoiador, foram as principais novidades do ensaio coletivo, à que foi submetido o plantel carioca, na tarde de ontem, no gramado de São Januário.

Vale registrar que o exercício correspondeu à expectativa geral, inclusive do próprio treinador Sílvio Pirilo, que teve oportunidade de salientar em palestra com a nossa reportagem, que em caso de Jair Francisco não se restabelecer em tempo de ser aproveitado contra o selecionado pernambucano, domingo, na Ilha do Retiro, o problema está em princípio solucionado.

JÔGO DE PRIMEIRA

A outra curiosidade do treino foi a determinação de Pirilo aos jogadores para evitar filigranas e executar quanto possível, os lançamentos de primeira. Essa sistematização ofereceu bom resultado, pois a seleção passou a se desenvolver num ritmo mais veloz, evidenciando o ataque maior penetração.

QUATRO A UM

O treino, que teve a duração de apenas trinta minutos, pois em face da alta temperatura reinante, Sílvio Pirilo, julgou por bem evitar dispêndio de energias dos craques, terminou com a vantagem para o selecionado por 4x1, tentos assinalados por Indio (3), e Rubens. O tento dos adversários foi marcado por Vald, integrante que foi do quadro constituído por jogadores do Vasco da Gama, além de Zagalo, Hilton, Pompéia e Clovis.

A formação da seleção carioca foi a seguinte: Castilho; Paulinho e Pinheiro; Rubens, Zózimo e Altair; Joel, Dequinha, Vavá, Indio e Pinga.

OS PROBLEMAS

Sabe-se que Jair Francisco continua a merecer especiais cuidados médicos, a ponto de seu concurso para o prélio contra os nordéstinos ainda constituir dúvida.

Em princípio está mais ou menos acertada a sua presença no treino de conjunto que está assentado para amanhã, quinta-feira, contra a equipe do Fluminense... Quanto ao zagueiro Edson, podemos adiantar, pelas observações que colhemos na tarde de ontem, que já possui condição satisfatória para retornar aos treinamentos.

EMBARQUE

Pelo que está assentado, o embarque da delegação carioca para o Recife, dar-se-á às 7,30 horas da manhã de sexta-feira, sabendo-se que é pensamento de Sílvio Pirilo realizar um leve treino de reconhecimento no terreno da Ilha do Retiro, na tarde do mesmo dia, ou no sábado.

Hoje os craques serão submetidos pela manhã a um rigoroso exercício físico, constante de ginástica e batebola, e amanhã, depois do treino conjunto contra os tricolores, será iniciada a concentração.

Por 7 milhões Didi será liberado pelo Botafogo

Por sete milhões o Botafogo não titubeará em ceder o atestado liberatório de Didi, ao Valença ou outro qualquer clube que por êle se interesse — essa a voz geral nos círculos esportivos botafoguenses a propósito do assédio que por intermédio do empresário José da Gama vem fazendo o futebol espanhol.

Podemos mesmo adiantar que na noite de segunda-feira numa reunião realizada pelos dirigentes alvinegros, na sede de General Severiano, para tratar de assuntos gerais, o caso relativo ao atacante Didi estêve em pauta, muito embora deva ser ressaltado que sem atingir a repercussão que o assunto exige.

GAMA: OITO E' DEMAIS

Conforme tivemos oportunidade de noticiar em nossa edição de ontem, quando procurado por José da Gama, o presidente máximo do grêmio alvinegro teria estabelecido uma base de 8 milhões de cruzeiros para a transação.

No entretanto, o empresário que vem tratando dos interêsses do Valença, esclarecera que considerava àquela proposta exagerada, já que a transação não poderia ultrapassar dos 10 milhões de cruzeiros, e explicou que, sabendo-se que Didi receberia 2 milhões de cruzeiros, além de 1 milhão reservado para as comissões, o negócio elevar-se-ia a 11 milhões de cruzeiros, importância com o que por certo não concordaria o grêmio espanhol.

ANTES DO EMBARQUE

Face a uma contusão no pé, que inclusive obrigou-lhe a gessá-lo, o empresário José da Gama retardou o seu embarque para a Europa, por alguns dias. Isto equivale a afirmar com certeza que aproveitará a oportunidade a fim de insistir junto aos dirigentes do Botafogo, os quais aliás, segundo conseguimos apurar não se mostram intransigentes, sobretudo por não desconhecerem que o jogador Didi se encontra vivamente interessado em ir para a Espanha.

O Botafogo no Sul

PORTO ALEGRE, 29 (Asap.) — A equipe de profissionais do Botafogo de Futebol e Regatas, em março próximo empreenderá uma temporada pelos gramados sulinos. Nessa oportunidade o alvinegro deverá preliar com o Internacional, Grêmio, Cruzeiro e Renner. Os entendimentos já foram iniciados e tudo faz crer que os integrantes do plantel da Rua General Severiano estejam aqui, preliando contra os mais conceituados clubes.

Bangu em Fortaleza

FORTALEZA, 29 (Asap.) — Reina grande interêsse nesta capital em tôrno da próxima temporada que a equipe de profissionais do Bangu A.C. realizará em gramados alencarinos. Os clubes Fortaleza, Usina, Calouros do Ar e América patrocinarão a temporada dos "mulatinhos rosados" nesta capital. A confecção da tabela somente ficará pronta na próxima sexta-feira. Todavia, o clube de Moça Bonita prelìará duas vêzes, havendo possibilidades de um terceiro encontro. Os jogos do clube de Zizinho serão realizados em fevereiro.

Pequenas Notícias

Os juízes escalados para o encontro Distrito Federal e Pernambuco são os seguintes — para o jôgo no Recife: Eunápio de Queiroz, coadjuvado por Vicente Lobão e Horst Herden; para o Rio: Horst Herden, coadjuvado por Manoel Machado e José Monteiro.

◆

Para as partidas finais do Campeonato Brasileiro, é de pensamento dos dirigentes da CBD trazerem os árbitros Washington Rodrigues, uruguaio; Estebán Marino, uruguaio e Mr. Crooss, inglês.

◆

O presidente da FMF enviou ao Tribunal de Justiça Desportiva, o qual encerra uma representação contra o Botafogo F. R. motivada pelo gesto do alvinegro que retirou da concentração os jogadores de seu plantel para integrarem o quadro que jogou contra o Honved.

◆

A Federação Húngara enviou telegrama à CBD, informando que existem 5 jogadores com o Honved que não lhe pertencem.

◆

O Estádio Municipal do Pacaembu será fechado para que sejam realizadas nêle obras de reforma total. Da 5 de fevereiro e se iniciarão os trabalhos de reconstrução, devendo as mesmas terminar em 14 de março.

Os pernambucanos esperam vencer os cariocas

RECIFE, 29 — (SP-DC) — Embalados com seu sensacional triunfo, na "negra" com os gaúchos, os pernambucanos estão confiantes de cumprir frente aos cariocas, domingo vindouro, um desempenho que lhes assegure a vitória final, na grande peleja que será travada no campo da Ilha do Retiro, como semifinal do campeonato brasileiro.

Levando-se em conta a campanha cumprida pelos dois selecionados, no certame em curso, e os resultados dos encontros amistosos travados entre os dois conjuntos (uma vitória por 1 x 0, para os cariocas, no Rio, e um empate por 1 x 1, em Recife), justifica-se a grande expectativa em que vive o público desportivo nordestino.

GRANDES ESPERANÇAS

O técnico Palmeira está satisfeitíssimo com as exibições dos seus pupilos e animado em conseguir novos sucessos, embora sabendo que os adversários agora, serão muito mais difíceis, tem esperanças.

Tanto que falando à reportagem, disse cheio de entusiasmo — "Reconheço que o compromisso é dos mais difíceis. Mas, podemos vencer os cariocas como vencemos os gaúchos nos seus próprios domínios, coisa que a maioria não acreditava".

TREINAMENTO

No programa dos pernambucanos, para o difícil compromisso contra os cariocas, consta um individual amanhã (quarta-feira), no Arruda, local da concentração e um coletivo 5a-feira, que, tanto poderá ser neste mesmo local (praça de esportes do Santa Cruz), como, na Ilha do Retiro dependendo do parecer do técnico Palmeira.

SEM PROBLEMAS

O médio Mirim e o goleiro Anibal, duas figuras de prôa no jogo da vitória em Pôrto Alegre, se encontram contundidos e submetidos a cuidadoso tratamento. Mas ao que apuramos, suas contusões não apresentam gravidade, não preocupando os técnicos. O estado físico de ambos, que é satisfatório, diz do mesmo, ao posto no domingo.

MESMO QUADRO

Se nenhum problema inesperado vier alterar seus planos, disse Palmeira, pretendo lançar contra os cariocas o mesmo time que venceu no Rio Grande do Sul com: Anibal, Caiçara e Lula, Zequinha, Aldemar e Mirim, Traçaia, Naninho, Gringo, Rubinho e Zeca.

ADEMIR CONVIDADO

Ademir Menezes, independentemente de ser considerado como uma glória do futbol brasileiro, é particularmente, para os pernambucanos, uma glória do seu futebol, pois, foi aqui envergando a camiseta do E. C. Recife que o famoso artilheiro, goleador da Copa do Mundo de 50, se projetou para a consagração, naquela inesquecível excursão do rubronegro ao Sul do país, há tantos anos.

E pensando assim é que os dirigentes do futebol pernambucano o homenagearão, convidando-o para assistir o prélio entre pernambucanos e cariocas, domingo na Ilha do Retiro.

RENDA: 1 MILHAO E MEIO

Levando em conta, que o primeiro jôgo entre pernambucanos e gaúchos, realizado nesta capital, proporcionou a renda recorde em tôdo o Nordeste e Norte superior a 1 milhão de cruzeiros, os dirigentes da Federação, jornalistas e mais entendidos no assunto prevêm para o jôgo de domingo, no gramado da Ilha do Retiro, uma arrecadação superior a 1 milhão e meio.

Escrete paulista vai sofrer três alterações

SÃO PAULO, 29 — (SP-DC) — Os jogadores Alfredo e Gino retornarão ao selecionado paulista, bem como é propalado o aproveitamento de Idário na intermediária e o forçoso deslocamento de Djalma Santos para a sua média esquerda. Estas são as modificações previstas a serem experimentadas para o segundo encontro da seleção de São Paulo com a de Minas.

Tais iniciativas foram tomadas em razão do fraco desempenho do quadro nos últimos compromissos disputados, embora nada de positivo se possa afirmar, uma vez que a própria imprensa de São Paulo é quem faz as restrições maiores, comentando-lhe a falta de agressividade. Acredita-se, no entanto que as modificações venham realmente a se concretizar.

PROBLEMA DE CONTUSÕES

Por outro lado, o quadro paulista apresentou quatro elementos contundidos que tiveram de receber cuidados do dr. Blumer Bastos e do massagista Mário Américo: Del Vecchio, Ramiro, Formiga e Djalma Santos, sendo que o comandante foi encaminhado a exame de Raio X em virtude de suspeita de fratura da clavícula.

Duvidam os húngaros que seus grandes jogadores regressem

PARIS e LIMA, 29 — (FP-DC) — A Associação Húngara de Futebol não conta com o regresso de seus grandes craques que excursionam com o Honved, como Puskas, Kocsis e Boszijk, e espera reorganizar uma nova equipe para continuar a tradição do "association" magiar.

Esta declaração foi feita pelo sr. Martin Bukovi, selecionador recentemente nomeado para a seleção húngara, e foi irradiada pela rádio de Budapeste, captada na Capital francesa.

PROIBIDO O HONVED EM LIMA

Por outro lado, notícias procedentes de Lima dizem que o "Honved", dificilmente poderá se apresentar no Peru, por haver negado a respectiva autorização a Federação Peruana de Futebol.

O presidente, sr. José Salom, disse a "La Prensa" que o selecionado não poderá ser autorizado em vista das disposições que tomou a FIFA. O clube local, Aliança de Lima havia solicitado permissão para trazer o Honved, porém, foi-lhe negado o pedido.

NÃO VOLTARAO

"A Federação Húngara de Futebol não conta muito com o regresso de Puskas, Kocsis e Boszik à Hungria. Devemos, pois, formar nova equipe nacional", declarou hoje de manhã, pela Rádio de Budapeste, o sr. Marton Bukovi, selecionador da seleção magiar.

Após salientar as dificuldades da sua tarefa, esclareceu Bukovi que contava, com os jogadores do "M. T. K.", "Vasas" e "Ferencvaros" para organizar a nova formação, sabendo que "Esperç que, com o nossos jovens talentos, possa formar uma equipe nacional digna da grande tradição do futebol húngaro".

CLINICA DE CRIANÇAS
Dr. Erly Bon Cosendey
Com 2 anos de prática nos Hospitais dos E. Unidos
RUA JULIO DO CARMO, 9
2as., 4as. e 6as. de 8,30 às 10,30 hs. — Tel. 43-1458

Retornam craques do Bangu

Os jogadores do Bangu, de tôdas as equipes de futebol que se encontravam de férias, foram convocados para se apresentarem hoje às 9 horas no estádio Proletário, de onde seguirão para um treinamento individual na Vila Hípica, uma vez que o gramado do Bangu está em reparos.

Para amanhã está programado outro exercício individual, bem como para sexta-feira, sendo que no sábado de manhã será realizado o primeiro coletivo dos profissionais.

FESTA: DOMINGO

Domingo de manhã haverá uma festa de confraternização da família banguense devendo estar presente o patrono do clube e dirigente Guilherme da Silveira Filho e os diretores da Cia. Progresso e Industrial do Brasil e do Bangu. A festa terá início às 12 horas, sendo servido um churrasco.

A INVESTIDA DE VAVÁ

A defesa suplente do selecionado carioca, alivia sua área de uma investida do comandante (efetivo) Vavá, em primeiro plano, na foto. Mais atrás, Indio contempla o desfecho do lance. O treino da seleção, ontem, apesar das novidades na estruturação do time, correspondeu à expectativa

BRAÇADAS e remadas

Está o Vasco sujeito a se ver alijado da vitória no "Troféu Fôrças Armadas do Brasil", disputada na manhã de domingo, em São Paulo, isso porque incluiu em sua guarnição o remador Eugênio Botinelli ("Sabú").

O problema foi levantado pelos gaúchos sob a alegarção de que o remador não tinha condições para competir pelo Vasco, pois não obedeceu a Lei de Transferência da CBD, já que até bem pouco pertenceu ao Botafogo, e como a disputa do referido "Troféu" e ainda a disputa da "Fundação da Cidade de São Paulo", ambas regatas para "outriggers" a oito remos, são consideradas oficiais por estarem dentro do Calendário da CBD.

NOVO VENCEDOR

Nessas condições, caso tenha provimento o recurso gaucho, passará a vencedor o União, de Pôrto Alegre, na "Prova Fundação da Cidade de São Paulo", e na "Fôrças Armadas do Brasil", passará a vencedor o clube catarinense "Aldo Luz". Está criado mais um problema no remo nacional

CBD QUER SABER

Aliás ainda o "caso" Carlo Pineiro — remador argentino radicado ao Vasco — está fervendo. Isto porque a CBD vem de oficiar à FMR desejosa de saber as razões porque o presidente Laviola deu permissão ao remador argentino, mesmo sob condição, de disputar o Campeonato Carioca de Remo.

FMR vai responder, devidamente.

NÃO DEU PERMISSÃO

Aliás sôbre a denúncia gaúcha, podemos dizer que a CBD não deu permissão aos remadores catarinenses Hamilton Cordeiro (remador do Vasco) e Walmor Viela (remador do Flamengo) de integrarem a guarnição do "oito" catarinense do "Aldo Luz", que dessa forma será desclassificado sendo alçado à função de vencedor o clube gaucho União. Esse o motivo da denúncia dos gaúchos sôbre o 'Sabu' que ficarão assim de posse da vitória nas duas provas realizadas na Represa de Jurubatuba. Vai ferver a canoagem brasiliera, isto porque muita "coisa suja" vai aparecer dentro em pouco. Felizmente para o desporto.

SALTOS

Sábado, na piscina do Vasco, será disputado o "Torneio de Seniors de Saltos Ornamentais", promovido pela Federação Metropolitana de Natação, numa "avant-premiére" do que será o Campeonato Carioca, nos dias 9 e 10 próximos na mesma piscina.

A competição de sábado será iniciada às 15 horas, sendo disputada na mesma tarde tanto os saltos de trampolim como os de plataforma, endo apenas como concorrentes saltadores do Vasco e Fluminense.

WATER-POLO

Prosseguindo o "Torneio de Juvenis" Tijuca x Vasco se defrontarão na tarde de sábado na piscina do Tijuca, às 16 horas tendo na arbitragem o tricolor Ademar Grijó Filho

Domingo, na piscina do Fluminense, às 9,30 horas jogarão pelo mesmo certame Fluminense x Bangu, tendo como juiz o guanabarino Edson Perri.

Mundial de Bochas

MONTEVIDEU, 29 (U.P.) — Prossegui uontem, o torneio mundial de bochas, com os seguintes resultados: Nemésio Llovet, uruguaio, derrotou o chileno Pedro Queirolo por 18 a 10. Gino Malavoli, argentino, derrotou o brasileiro Guilherme Boscolo por 18 a 13.

Volibol hoje em S. Paulo

A Seleção Carioca de Volei Feminino estará em ação hoje no Ginásio de Ibirapuera, em S. Paulo, quando emfrentará a representação de São Paulo. Este embate faz parte da Temporada Internacional de Volei promovida pela Diretoria de Esportes de São Paulo e constitui uma das atrações dos festejos da inauguração do magestoso ginásio bandeirante.

Na preliminar dêste prélio, jogarão as equipes masculina de basquete da Ciudad Nova, de Assunção e a Seleção de São Carlos.

AMANHA

Para amanhã, ainda pelo Torneio Internacional de Volei, jogarão as seleções masculina do Distrito Federal e de São Paulo e as equipes feminina do Distrito Federal e do Fenix, de Assunção.

Amanhã o jôgo do Vasco

LIMA, 29 (SP-DC) — A terceira apresentação do Vasco da Gama em gramados peruanos (o que se dará com um encontro entre a agremiação brasileira e o quadro do Universitário, de Lima) não mais será na noite de hoje, mas sim na de amanhã.

A partida contra o Universitário vem sendo cercada de intensa expectativa, em face de que os vascaínos se mantêm invictos em suas apresentações no Peru, tendo vencido o Desportivo Municipal, na estréia, e o Sporting Cristal, campeão peruano do certame passado.

O QUADRO

A' testa do plantel vascaino, em substituição a Martin Francisco que retornou ao Rio enfêrmo, está Augusto da Costa. O assistente do preparador mineiro, em declarações prestadas à SP, declarou estar satisfeito com o rendimento que observa entre os craques do campeão carioca, o que êle admite como cem por cento dentro da expectativa esperada.

Com relação à equipe que na noite de amanhã estará se despedindo da platéia Inca, Augusto disse que fará ir a campo a mesma que sábado derrotou o Cristal, qual seja: Wagner; Ortuno e Belini; Laerte, Orlando e Coronel; Sabará, Livinho, Wilson Moreira, Walter e Roberto.

SETE PARTICIPANTES DO SULAMERICANO DE LIMA Com a desistência da Bolívia e da Colômbia, **está garantida a participação de sete países ao Campeonato Sulamericano** de Futebol, que será realizado em Lima, a partir de 7 de março e terminar no início de abril. Os países participantes serão Argentina, Brasil, Chile, Equador, Paraguai, Uruguai e Peru e enfrentar-se-ão em quinze rodadas. A presença do Paraguai, todavia, ainda é mais ou menos duvidosa, já que o Conselho Nacional de Desportos considera que a seleção nacional tem pouco tempo para se preparar convenientemente.

Plantão POLICIAL

O ANORMAL FOI PRÊSO

Sebastião Paulo de Lima (morador na Estrada do Bananal, teceu, porém, que os vizinhos suspeitaram da presença do menor na casa de Sebastião e telefonaram para a polícia, ali compa- 468), atraiu um menor de 7 anos à sua casa para seviciá-lo. Aconende foi autuado. O menor foi encaminhado a exame de corpo de delito no IML. em flagrante o anormal e o conduziu à delegação do 26.º DP, recendo o carro 48 da Rádiopatrulha, cuja guarnição prendeu

Prêso "Alvinho"

A polícia deteve, em Niterói, o camelô Alvaro de Sousa Vidal, vulgo "Alvinho", suspeito de, em novembro último, haver cometido um homicídio em Nova Friburgo. A prisão foi realizada pelas autoridades da capital fluminense a pedido da polícia de Nova Friburgo, para onde será enviado o detido.

Caiu do ônibus

Quando tentava tomar um ônibus na Avenida Geremário Dantas, em frente ao número 909 (ônibus Barra Tijuca-Cascadura, chapa 8-10-43), o operário Euclides dos Santos (prêto, solteiro, 34 anos, Rua Ministro Gabriel Pires, 371), caiu ao solo, fraturando o braço. Foi medicado no Hospital Carlos Chagas, e a polícia do 26º D.P. registrou a ocorrência.

FOI BALEADO NA BICICLETA

Quando passava de bicicleta na Estrada Intendente Magalhães próximo ao Largo do Campinho, José João Rodrigues (branco, solteiro, 23 anos, funcionário público, Rua Teles, 105 — Jacarepaguá) foi baleado por um desconhecido.

Com ferimento no ombro direito, estêve no Pôsto de Assistência do Méier, onde foi medicado retinrando-se em seguida. A polícia do 25.º DP registrou a ocorrência.

Pai desalmado

Porque sua filha lhe furtara a insignificante quantia de um cruzeiro, Elidio José da Silva (32 anos, Rua Abirá, 41, Engenho Novo), deu-lhe tão fortes "bôlos" com a palmatória, que a menina, saindo em seguida para comprar cigarros para o agressor, foi socorrida por populares que a levaram ao Pôsto de Assistência do Méier, onde se constatou fratura de todos os ossos da mão direita. A Rádio Patrulha conduziu o desalmado pai para o 19º D.P.

Foi esfaqueado

O sargento da Aeronáutica Milton Orsi foi esfaqueado no interior de um ônibus da linha 104 (Barão de Drumond-Leblon), quando procurava apartar uma briga entre dois passageiros. A ocorrência teve origem no fato de um passageiro haver pisado o pé de Adolfo Rosa Sandino que, contrariado com o acidente, iniciou uma discussão que terminou em luta corporal, que o sargento tentava apartar quando foi apunhalado.

O caso está entregue às autoridades do 15º D.P.

Avião partiu-se em quatro pedaços: não houve mortos

PARIS, 29 — (UP-DC) — Um quadrimotor de passageiros, com um de seus motores em chamas, partiu-se em quatro pedaços ao tocar pela terceira vez a pista do Aeropôrto de Orly (perto de Paris), onde aterrisava, vindo de Tunis.

A "Air France", emprêsa proprietária do aparelho sinistrado, declarou que vários dos 57 passageiros e tripulantes ficaram feridos, conseguindo, no entanto, escapar por entre os destroços da fuselagem, sem que houvesse mortos.

NAO HOUVE PANICO

O acidente verificou-se às 20,40 hs., pouco depois do anoitecer. O tempo estava nublado mas sêco.

Um ds passageiros Guy Vidal, de 40 anos, agricultor de Tunis, disse à United Press: "O pilôto tocou duas vêzes com o aparêlho na pista, e na terceira ocorreu o desastre. Irrompeu um incêndio num dos motores, mas sem graves consequências. Isso nos salvou". Disse também que o avião se partiu em quatro pedaços, que "não houve pânico a bordo" e que os passageiros abandonaram a fuselagem destroçada em pouco tempo.

PARECIA NORMAL

O acidente verificou-se no momento em que o avião tocava o extremo da pista, há uns três quilômetros da tôrre de controle.

Um dos comissários de bordo do avião disse também que "não houve pânico nem confusão" a bordo, porque a aterragem até o último momento, parecia normal. Os passageiros estavam com os cinturões de segurança atados, e nenhum dêles inteirou-se com antecedência de que algo ia ocorrer.

O comissário de bordo declarou que a fuselagem destruída foi abandonada pelos passageiros em dois minutos e meio. As autoridades do aeroporto impediram que os jornalistas se aproximassem do local do acidente.

MÁQUINAS DE ESCRITÓRIO

VENDEMOS DE SOMAR, CALCULAR E DE ESCREVER: OFICINAS PARA CONSERTOS

CASA COLLYER

RUA SENHOR DOS PASSOS, 88, 1.o.

TELEFONE: 43-5532

LLOYD BRASILEIRO - Patrimônio Nacional

Escritório Central: Rua do Rosário 2/22

Tel. 23-1771

Passagens: Avenida Rio Branco, 44/46

Tel. 43-1247

NORTE

CTE. CAPELA (Paquete)
VG. 23 — IDA
Sairá a 31 do corrente, às 15 horas, para: Ilhéus e Salvador.
Receberá cargas nas docas, até 30 do corrente.

RODRIGUES ALVES (Paquete)
VG. 25 — IDA
Sairá a 2 de fevereiro, às 10 horas, para: Recife — Cabedelo e Natal.
Receberá cargas nas Docas, até 31 do corrente.

DUQUE DE CAXIAS (PAQUETE) VG. 19 IDA
Sairá a 8 de fevereiro, às 15 horas para: Salvador e Recife.
Receberá cargas no Armazém 15, de 1 a 7 de fevereiro.
NOTA: Solicitamos comparecerem a Seção de Passagens, até o dia 31 do corrente, para adquirirem seus respectivos bilhetes, os portadores das seguintes inscrições:
Salvador: 51 a 90;
Recife: 51 a 120.
Os demais portadores de inscrições para os portos acima, deverão comparecer a partir do dia 1 próximo, para preenchimento das vagas eventuais.

RAUL SOARES (Paquete)
VG. 18 — IDA
Sairá a 8 de fevereiro, às 10 horas para: Vitória — Salvador — Maceió — Recife — Fortaleza — São Luis e Belém.
Observações: Êste navio só receberá passageiros.
NOTA: Convidamos os srs. passageiros, portadores de inscrições de primeira classe de 1956, para os portos de Maceió — Fortaleza — S. Luis e Belém, a comparecer na S. Passagens, até hoje, dia 30. Os demais inscritos, deverão comparecer a partir de amanhã, dia 31..
O atendimento será feito pela ordem cronológica das inscrições em cada dia de expediente.

ALEGRETE (Cargueiro)
VG. 12 — IDA
Sairá para: Vitória — Ilhéus — Salvador — Maceió — Recife — Natal e Cabedelo.
Receberá cargas nas Docas, de 31 de janeiro a 4 de fevereiro.

EUROPA
(SAIDAS DO RIO)

LOIDE NICARAGUA
Sairá a 2 de fevereiro para: Vitória — Barra de Ilhéus — Salvador — Havre — Antuerpia — Roterdam — Bremen e Hamburgo.

LOIDE ARGENTINA
Sairá a 8 de fevereiro para: Vitoria — Barra de Ilhéus — Salvador — Cabedelo — Recife — Casablanca — Barcelona — Marselha — Napoles — Livorno e Gênova.

AMERICA DO NORTE
(SAIDAS DO RIO)

LOIDE AMERICA
Sairá a 13 de fevereiro, para: Barra de Ilhéus — Salvador — Trinidad e Nova York.

LOIDE CANADA'
Sairá a 26 de fevereiro para: Vitória e Nova Orleans.

AMERICA DO NORTE
(SAIDAS DE SANTOS)

LOIDE AMERICA
Sairá a 12 de fevereiro, para: Rio — Barra de Ilheus — Salvador — Trinidad e Nova York.

LOIDE CANADA'
Sairá a 25 de fevereiro para: Rio — Vitória e N. Orleans.

AVISO
Qualquer alteração na data de saida dos navios será publicada neste mesmo local.

Audaciosos laranjeiros causam pânico na praça

Bons comerciantes prejudicados nos seus negócios

Uma queixa apresentada a Delegacia de Roubos e Falsificações pela firma "Impec" Exportadora e Técnica (Av. Nilo Peçanha, 12 — 4.º andar) contra a firma Comércio e Indústria Brasil, que funcionava na Estrada Marechal Rangel, 320, Madureira, veio dar as autoridades a certeza de que os "laranjeiros" (falsos negociantes que compram a prazo e vendem à vista por preços inferiores ao custo), voltaram a prejudicar o comércio honesto, causando pânico na praça.

A firma queixosa vendeu em janeiro, a Indústria Brasil, (uma firma fictícia), oito capotas de aço no valor de 147 mil cruzeiros (18 mil cruzeiros cada capota) e, não tendo sido paga a primeira duplicata vencida, procurou sindicar a vida comercial dos novos clientes, apurando que a Indústria Brasil nada mais era do que uma arapuca.

"LARANJEIRO"

Tão logo a "Impec" apresentou queixa-crime na Delegacia de Roubos e Falsificações, a polícia diligenciou conseguindo apurar que o sócio principal da Indústria Brasil, Raimundo Augusto de Abreu (casado, 43 anos, Rua Sabará, 43) já era prontualizado naquela especializada em virtude de responder a diversos inquéritos por negócios desonestos, caracterizados como "laranjeiros".

CONFESSOU

Depondo em cartório, no inquérito mandado instaurar pelo delegado Diógenes de Barros, Raimundo confessou que comprara realmente as oito capotas de aço na "Impec", pelo valor de 147 mil cruzeiros, com intuitos desonestos.

Esclareceu que havia vendido 4 capotas ao sr. Átila Nunes de Castro Filho, morador na Estrada de Santa Cruz 4.061, em Santíssimo, recebendo apenas 17 mil cruzeiros como sinal de pagamento, não lhe tendo sido pago o restante da compra no valor de 84 mil cruzeiros. Afirmou também que havia vendido 3 capotas para uma firma de São Paulo e uma para um indivíduo que não conhecia.

APREENSÃO

A polícia apreendeu na firma do pai de Átila (Rua dos Inválidos, 123) três capotas. Prosseguindo na busca, investigadores da DRF apreenderam outra capota na Rua Bonfim, 56. Foi enviado a São Paulo, um investigador, a fim de proceder as indispensáveis diligências, objetivando localizar e apreender as restantes capotas.

TREMENDA CAMPANHA

As autoridades da Delegacia de Roubos e Falsificações vão desencadear tremenda campanha contra os "laranjeiros", que estão voltando a prejudicar o comércio honesto.

Mulher esfaqueada por desconhecido: Morro da Mangueira

Uma mulher foi agredida a faca por um desconhecido, nas proximidades de sua residência, sofrendo quatro ferimentos no torax, um dos quais atingiu o coração, e depois abandonada num matagal, onde a descobriram suas vizinhas.

Elza de Sousa (casada, 36 anos, Rua Icaraí, 30, Morro da Mangueira) estava sendo conduzida para o Hospital Geral Sousa Aguiar, onde foi internada em estado grave, quando, avistando seu marido, que àquela hora voltava do trabalho, ainda o chamou, desfalecendo em seguida.

CRIME MISTERIOSO

Declaram as vizinhas de Elza que, ouvindo gritos, partiram à sua procura, conseguindo localizá-la, abandonada num matagal e bastante ferida. A vítima inconsciente, nada pôde declarar a polícia.

Quanto ao marido de Elza, Antônio Luzia, motorista, chegava do trabalho minutos após o crime, encontrando Elza, desfalecida, quando era levada para o Hospital.

A POLICIA INVESTIGA

Contando com tão poucos elementos, a polícia do 19.º D.P. está empenhada na identificação e posterior captura dos criminosos, trabalho em que será imensamente útil o depoimento da vítima.

CAMINHÃO BATEU NO BARRANCO

Na Estrada da Gávea Pequena, próximo à Barra da Tijuca, o caminhão da Secretaria de Agricultura da Prefeitura, de chapa número 9-29-27, dirigido pelo motorista Antonio da Silva (40 anos), desgovernou-se, indo de encontro a um barranco.

No desastre feriu-se o ajudante do caminhão, Genésio Liduino do Nascimento (29 anos, casado, Estrada da Cascatinha s. n.), que sofreu fratura do frontal com afundamento.

BARRA DE DIREÇÃO

A vítima foi transportada para o Hospital Carlos Chagas e o motorista causador do desastre prêso em flagrante e autuado na Delegacia do 26º DP, onde declarou que a barra de direção do auto de carga ficou prêsa e êle, não podendo controlar o veículo, atirou-o de encontro ao barranco.

O alho no armazém custa o dôbro do que manda a COFAP

Indignado por ter adquirido uma mercadoria por um preço duas e meia vêzes maior que o da tabela da COFAP, Sebastião Balbino da Costa veio à redação do DC denunciar o fato e fazer um apêlo às autoridades responsáveis.

Sebastião acusou o proprietário do Armazém Cruz de Ouro (Avenida Mem de Sá), onde adquiriu um quilo de alho por 80 cruzeiros, enquanto as barracas instaladas pela cidade vendem o mesmo produto a 35 cruzeiros.

ROUBADO PELO COMERCIANTE

Contou Sebastião Balbino da Costa que, passando pela Avenida Mem de Sá resolveu comprar um quilo de alho, entrando, para êste fim, no Armazém Cruz de Ouro, na esquina daquela avenida com a Av. Henrique Valadares. Venderam-lhe a mercadoria por 80 cruzeiros.

Tendo efetuado a compra, dirigiu-se para o centro da cidade. Ao passar pela Praça Tiradentes foi surpreendido pelo aviso colocado, junto a muitos outros indicando os mais variados preços para as mais diversas mercadorias. Dizia o aviso: "Alho — 35 cruzeiros o quilo".

"VENDER CARO E ROUBO"

Sebastião aproximou-se da barraca e adquiriu a mercadoria anunciada verificando que sua qualidade era idêntica à que lhe fora vendida, meia hora antes, por um preço muito maior.

— "Vender caro é roubo" — terminou Sebastião Balbino da Silva (Rua Tenente Possolo, 18, apt. 703), apresentando o seu protesto contra a exploração de que foi vítima.

MORADORES APELAM: FALTA ÁGUA

Existe na Rua Visconde de São Vicente, 54, uma rua particular com 8 edifícios num total de 108 apartamentos, pertencentes à União dos Viajantes do Brasil. Há 20 dias os moradores dêste local lutam com falta dágua, pois, desde que o DAE colocou um registro naquela rua, seu abastecimento foi diminuído de 60 %.

Seus moradores apelaram para a União, e esta, como proprietária relápsa não quer tomar conhecimento da falta do precioso líquido. Apelaram, ainda, para o Engenheiro do Distrito, êste embora mostrasse boa vontade, indo até o local, nada resolveu de útil. Apelaram, outrossim, para o manobreiro e o fiscal... e mesmo assim nada conseguiram.

APELAM AO PREFEITO

Assim só resta o recurso de apelar para o sr. Prefeito. E para êste fim, estiveram em nossa redação, afirmando para orientação do mesmo que pelas sindicâncias feitas não existe a falta do precioso líquido e sim falta de pressão, por se tratar de fim de linha.

Em nome, pois, das inúmeras famílias e das crianças lá existentes, a comissão de moradores que estêve no DC, expressou a sua confiança em que o Prefeito atenda ao apêlo determinando medidas para a volta da água àquela rua.

O GOVERNADOR MORREU: CAIU DO AVIÃO

BOGOTÁ, 29 (UP) — O general Gustavo Sierra Ochoa, Governador do Departamento de Antióquia, e mais seis pessoas, inclusive uma criança, morreram ontem ao cair um avião militar perto de Villavicencio.

INSTITUTO DE APOSENTADORIA E PENSÕES DOS MARITIMOS

AVISO AOS SRS. EMPREGADORES

Ficam os srs. Empregadores convidados a efetuar o recolhimento das contribuições em atraso, cientes, desde logo, das penalidades a que estão sujeitos na forma do artigo 6.º do Regulamento da Lei n.º 1.239-A, de 20-11-50, independente dos juros de mora legais.

Rio de Janeiro, de janeiro de 1957

(a.) MANOELITO P. CAVALCANTE — Diretor do D.Ar.

Início sumário culpa autor roubo na FAB

Na 2a. Auditoria da Aeronáutica, terá início, no dia 8 de fevereiro próximo, às 13 horas, o sumário de culpa do processo contra o tesoureiro auxiliar da Aeronáutica, Judson Chaves.

E' acusado aquêle funcionário, de haver dado um desfalque de cêrca de 2 milhões de cruzeiros na tesouraria geral do Ministério da Aeronáutica, conforme denúncia oferecida pelo promotor Nelson Barbosa Sampaio.

TRANSFERÊNCIA DE PRISÃO

O juiz auditor em exercício Aureo de Souza e Almeida determinou que o tesoureiro desonesto fôsse transferido da prisão em que se encontra no Quartel General da Terceira Zona Aérea, para o Presídio do Distrito Federal, uma vez que, não tem êle direito à prisão especial, pois não satisfaz nenhuma das condições exigidas pelo decreto n. 26.401 de 24-11-949.

NOVO INQUÉRITO

Solicitou também o juiz auditor, fôsse oficiado o subdiretor de finanças do Ministério da Aeronáutica, a abertura de um novo Inquérito Policial Militar, remetendo cópias do relatório do presente processo.

O "sócio" não passava de um vigarista

Depois de conseguir a amizade de uma pobre senhora, o vigarista Antônio Pinto Ribeiro, conseguiu tornar-se seu sócio na exploração de uma barraca de frutas na Av. Suburbana.

Dias depois, sem o conhecimento de sua sócia, a senhora Teodora Taucci, o espertalhão conseguiu o seu intento, vendendo o negócio que estava dando um bom lucro, e desapareceu com o dinheiro.

CHEQUE SEM FUNDO

Logo que descobriu a atitude criminosa de Antônio, Teodora, iniciou longa procura, conseguindo localizar o sócio desonesto, na Rua Padre Telemaco, 32 fundos em Cascadura. Antônio concordou em devolver a importância da venda, em prestações mensais, dando na ocasião um cheque como primeiro pagamento. Nova surprêsa aguardava Teodora, uma vez que o cheque não tinha fundos.

Percebendo inicialmente que havia sido ludibriada pelo vigarista, Teodora resolveu apresentar queixa na Delegacia de Roubos e Falsificações, estando agora a polícia no encalço do criminoso.

DOMINGOS JOSÉ DIAS

(ANTIGO FUNCIONARIO DA CITY)

7.º DIA

Dorothéa Augusta Pereira Dias, Adelina Pereira Dias, José Pereira Dias, Maria Dias Guimarães, Rita da Conceição Dias Barifouse, Yolanda Gonçalves Dias, Mário de Oliveira Guimarães, Walter Baptista Barifouse e Antônio José Dias, na impossibilidade de agradecerem pessoalmente a todos que os confortaram com sua presença na perda de seu inesquecível espôso, pai, sôgro e tio, convidam para a missa de 7.º dia, que será realizada na Igreja de São Francisco de Paula, amanhã, quinta-feira, dia 31, às 9 horas.

Desde já agradecem aos que comparecerem a êste ato de fé cristã.

Motorista agredido à bala por ladrões mascarados

Dois indivíduos mascarados e armados de revólver tentaram assaltar o motorista profissional José Alves (36 anos, Rua Professor João Aquino, 118, em Senador Camará), quando o mesmo se dirigia para o trabalho.

Reagindo contra os assaltantes, com os quais se empenhou em luta corporal, o profissional do volante foi atirado por terra e alvejado a tiros de revólver, recebendo um ferimento penetrante na região inguinal, sendo internado no Hospital Carlos Chagas.

ASSALTANTES MASCARADOS

Depois de medicado naquele hospital, José Alves contou que, ao passar pela Rua Marques de Macedo, esquina de Barros Filho, teve seus passos interceptados por dois indivíduos mascarados. Um dêles, com voz ameaçadora, exigiu-lhe dinheiro. Sendo, porém, contrariado nos seus desejos, enfureceu-se, fazendo dois disparos em direção ao solo.

ATRACOU-SE COM OS ASSALTANTES

Os tiros, no entanto, não intimidaram o motorista. Pelo contrário. Deram-lhe a coragem precisa para se atracar com os bandidos, na tentativa de desarmá-los e prendê-los. Entretanto, seu gesto desassombrado fêz que os dois bandidos lhe desfechassem mais quatro tiros, tendo um dos disparos atingido a região inguinal.

À PROCURA DOS MASCARADOS

As autoridades do 24.º D.P. tomaram conhecimento da ocorrência e iniciaram diligências para identificar e prender os assaltantes.

CIME sem ..

(Conclusão da 3.ª página)

do Canal de Suez. Assim, para que o CIME possa cumprir êste ano com suas obrigações — as normais e as de emergência, como é o caso dos húngaros que é um problema de todo o mundo livre — imprescindível é que se lhe dêem recursos adicionais da ordem de 6.472.000 dólares.

Prazo: 31 do corrente

O chefe da Missão do CIME, citando palavras do vice-diretor geral da Organização, sr. Pierre Jacobsen, declarou:

— "Antes de 1.º de fevereiro próximo precisamos saber em que pé estamos. Se até essa data não recebermos promessas formais de contribuições, não nos restará outra saída se não a de reduzir consideràvelmente as nossas atividades inclusive suprimindo totalmente alguns programas de imigração".

DR. LAURO LANA

DOENÇAS INTERNAS

Largo S. Francisco, 26, das 2 às 6 hs.
Av Copacabana, 540 — 9 às 11 horas
Telefones: 43-3801 e 57-7413

A ALFAIATARIA

A Economisadora

Faz o homem elegante e a mulher sedutora.

Ternos facilitados. Feitios desde Cr$ 1.200,00.

RUA SENADOR POMPEU, n.º 189 - sob.

TEL. 43-7279

Dominados os . . .

(Conclusão da 3.ª pág.)

de obras mas também para levar a todo o povo brasileiro a convicção de que temos de democratizar a Presidência da República; fazer do Chefe da Nação um homem a par de todos os problemas do país, sentindo-os não através da frieza dos papéis e dos ofícios, mas na palpitação das suas realizações, a fim de que com as suas palavras e seus atos, possa incentivar as iniciativas e, especialmente, as iniciativas particulares, sem as quais nenhum govêrno resolverá o problema do Brasil.

A convocação que venho fazendo de todos os homens de indústria, de todos os homens de emprêsa, para colaborar neste programa, vai tendo os resultados mais efusivos e, como nesta imensa colméia de trabalho que é São Paulo o Brasil precisa recolher o seu mel saboroso para com êle temperar as dificuldades das outras regiões que ainda não lograram o mesmo êxito e o mesmo progresso. Venho eu chamando ao meu gabinete homens de iniciativa de São Paulo para que colaborem na execução das metas que também são os pontos finais da minha Administração. Posso afirmar nesta hora, que 1956 fica sendo no desenvolvimento do meu Govêrno, o ponto fundamental, o alicerce sôbre o qual se vai agora se erguer o edifício da prosperidade nacional. As indústrias de base estão tôdas elas equacionadas, o que sejam, a siderúrgia, o automóvel, o caminhão, o jeep, o trator, a locomotiva, indústria de alumínio, de cimento, de alcalis, indústrias alimentares, além do incremento que estamos dando à lavoura. Todos êsses resultados só vão começar a aparecer agora em 1957. Mas pelos estudos, pelos planos, pelos prazos traçados, nós estamos certos de que nesses 4 anos o Brasil marchará com essas realizações, os 50 anos a que eu me referia na campanha nesses 5 anos de govêrno.

QUER FINANCIAMENTO

O motorista Sebastião Antônio de Oliveira quando, na redação do D.C., formulava seu apelo ao Presidente da República, no sentido de lhe ser concedido o financiamento (pequeno) pelo IAPETC, para a compra de um automóvel

O motorista apela ao Presidente: quer financiamento

Desempregado e sem meios para sustentar a espôsa e os quatro filhos menores, o motorista Sebastião Antônio de Oliveira veio ao DC, formular um apêlo ao Presidente da República para que, mais uma vez se interesse pelo seu caso, determinando ao IAPTEC que lhe conceda o financiamento para a compra de um automóvel, sem o qual não poderá trabalhar e será conduzido à mais absoluta miséria.

Sebastião dirigira-se, há tempos, ao presidente Juscelino Kubitschek, que encaminhou seu pedido ao instituto, onde foi êle recusado, apesar da determinação presidencial, sob a alegação que o IAPTEC não está fornecendo empréstimos.

SO' SENDO PROPRIETARIO

—"Com a minha idade, só poderei exercer a profissão de motorista se fôr proprietário de um carro de praça ou de um caminhão, em que trabalharei para pagar os juros do empréstimo e livrar meus filhos da miséria, — declarou Sebastião, que era empregado da Cia. Cervejaria Brahma, de onde saiu em virtude da extinção dos veículos da Diretoria.

DESEMPREGADO

— "A notícia do meu desemprêgo — diz Sebastião — destruiu tôdas as esperanças que eu possuia de educar meus filhos e dar à minha família uma existência condigna"

— "As economias, amealhadas com esfôrço, desapareceram nos gastos indispensáveis e eu cedo fui levado à quase indigência de que só o financiamento do IAPETC poderá me livrar".

APELOU PARA O PRESIDENTE

— "Vivendo dias amargos, enviei, quase sem esperança, uma carta ao presidente Juscelino, que atendeu ao meu apêlo, remetendo a requisição de financiamento ao IAPETC, onde recebeu o número 4.042/57" — continuou o motorista, acentuando que foi com grande surpresa e desolação que recebeu a recusa das autoridades do Instituto em lhe conceder um auxílio tão pequeno, mas indispensável a seu futuro e cujos méritos haviam sido reconhecidos pelo próprio Chefe da Nação.

SITUAÇÃO DIFICIL

Cada dia que passa, Sebastião Antônio de Oliveira (Rua B, 175, apartamento 201, em Padre Miguel) vê sua situação tornar-se mais e mais difícil, contando, agora, apenas com a boa-vontade já demonstrada por JK para que lhe seja concedida a propriedade de um meio de trabalho, solução definitiva para suas angústias.

O assaltante foi surpreendido na hora do roubo

Ao ouvir rumores na sala de sua casa (Av. dos Italianos, 196 em Rocha Miranda) Zelândia Carneiro Corrêa, que estava no quarto de dormir, foi verificar o motivo do barulho, deparando com um ladrão armado com um pedaço de pau.

Ao ser pressentido, o assaltante (que era um prêto) abateu a dona da casa a pauladas, apanhou um rádio que se encontrava em cima da cristaleira e correu para fora.

GRITOS DE SOCORRO

Populares, que passavam na rua, ouviram os gritos de Zelândia Carneiro de Corrêa (branca, casada, 23 anos, doméstica) e, foram por ela avisados de que a casa havia sido assaltada. Providenciaram socorros médicos para a ferida, e puseram-se no encalço do ladrão.

LARGOU O RÁDIO

Pouco depois, conseguiram avistar o larápio, que ao verificar que estava sendo perseguido, atirou o rádio num terreno baldio, iniciando desabalada carreira, não sendo, por isso mesmo, capturado.

MEDICADA

Zelândia, foi medicada no Hospital Carlos Chagas e a polícia do 24.º D. P. iniciou diligências para prender o assaltante.

O caso do "Amapá"

O IMEDIATO ESCLARECERÁ O INCÊNDIO

Está dependendo do depoimento do imediato Joaquim Cardoso de Andrade o esclarecimento definitivo das causas do incêndio do navio petroleiro «Amapá», junto aos depósitos da Cia. Atlantic, na Ilha Comprida.

Conforme já foi noticiado, as chamas que ameaçaram destruir o petroleiro tiveram sua origem na centelha do motor de uma lancha, acionado junto ao local em que se fazia a descarga de combustível, com o ar saturado de vapores de petróleo.

FIXAR RESPONSABILIDADES

O depoimento do imediato é de suma importância para o esclarecimento do caso, uma vez que a Cia. Atlantic, proprietária da lancha, poderá ser responsabilizada pelo acidente, em virtude de uma postura que proíbe o acionamento de motores junto a navios petroleiros.

Curso Técnico de Quimica Industrial

Estarão abertas, a partir de 1.º de fevereiro, as matrículas para o exame de habilitação ao Curso Técnico de Química Industrial, do Ministério da Educação e Cultura.

O Curso, que é gratuito, tem a duração de quatro anos. Aos concluentes será fornecido diploma oficial de Técnico Químico, equivalendo ainda o Curso Superior, no Curso Científico.

A Escola fornece gratuitamente aos alunos, café pela manhã, almôço e lanche.

Poderão matricular-se moças e rapazes que tenham concluído o Curso Secundário (primeiro ciclo) ou Industrial Básico. Não há limite de idade. Os que tiverem concluído os Cursos Clássico ou Científico, são dispensados durante o Curso das Cadeiras de Cultura Geral.

Para informação e matrícula deverão os interessados dirigir-se à Secretaria, na Avenida Maracanã n. 229, diàriamente, das 12 às 16 horas, e aos sábados, das 9 às 12 horas.

Inscrições para a Escola de Polícia

Estão abertas as inscrições aos cursos de comissário de Polícia, escrivão de Polícia e detective, a serem ministrados pela Escola de Polícia, do Departamento Federal de Segurança Pública. Para o primeiro dêsses cursos, é exigido diploma de bacharel em direito, e para os outros, certificado de conclusão do curso ginasial ou básico.

Os interessados deverão comparecer, pessoalmente, à Secretaria da Escola, na Rua Joaquim Palhares, 267.

Com. de Finanças..

(Coclusão da 4ª pág.)

alguns aspectos a difusa legislação brasileira, que rege a matéria, principalmente no que se refere à simplificação dos critérios que atualmente fixem tais aplicações. E, ainda, no seio dos órgãos especializados se criasse uma nova mentalidade, mais coerente com os altos interêsses econômicos da Nação, sem os entraves por vêzes insuperáveis ou as delongas sem fim.

Este é o momento do Brasil conquistar novos e poderosos setores de produção e trabalho. E a burocracia precisa ser vencida, pois, ao contrário, possíveis proveitos econômicos não se consertarão em realidade.

CONCLUSÃO

A Nação Brasileira está reservado um futuro grandioso, que a colocará, como é natural, entre as mais prósperas do mundo. Aqui tudo está por ser feito, pois pouco se conseguiu realizar diante do muito de possibilidades que está por ser aproveitado.

O essencial é que se crie, no âmbito público, um ambiente propício e merecedor de confiança para os que se empenham em trabalhar e produzir nas mais variadas atividades particulares, concedendo-se-lhes, ao mesmo tempo, meios para que dos seus esforços, melhor aproveitados, resultem o nosso desenvolvimento econômico e a nossa recuperação financeira.

Os nobres Membros da Comissão de Finanças, no curso dos seus pesados e difíceis encargos, demonstraram sempre a sua alta preocupação de bem servir no país. Necessário se faz destacarmos, neste ensejo, que os dignos Representantes da Oposição nunca negaram a sua ajuda, eficiente e patriótica, na solução dos mais relevantes problemas financeiros, os quais, em sua generalidade, foram da iniciativa do atual Govêrno.

Ficamos honrados em haver presidido a Comissão de Finanças. Todavia, o nosso maior orgulho foi o de contar com o generoso apreço e alta consideração de todos os Senhores Membros desta Comissão que contribuiram decisivamente, para o pleno sucesso de nossos trabalhos".

RAIOS X

DR. VICTOR CORTES

Exames radiológicos em residências

TOMOGRAFIAS

Diàriamente das 9 às 11 e das 14 às 17 horas

Rua Araújo Pôrto Alegre, 70 — 9.º andar

Tel.: 22-5330

COMERCIÁRIOS: ASSINADO O ACÔRDO DOS 33%

CIDADE DOS MENINOS EM PARAÍBA DO SUL

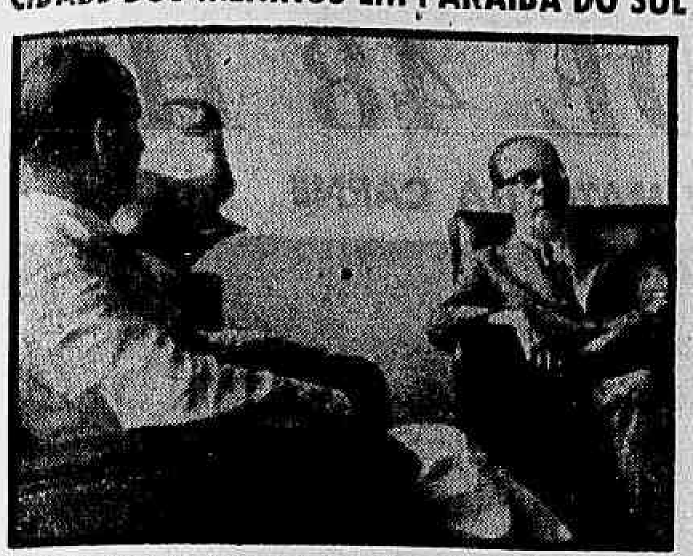

Flagrante da visita feita pelo desembargador Sady Cardoso de Gusmão, Presidente da Sociedade Amigos da Criança, a S. Exa. o dr. Clovis Salgado, Ministro da Educação. Nessa entrevista o desembargador Sady Cardoso de Gusmão, fez a S. Exa., uma exposição dos planos para a construção da primeira "Cidade dos Meninos", em Paraíba do Sul, iniciativa da Sociedade Amigos da Criança e que, está encontrando o máximo apoio das classes produtoras do país e de todos aqueles que se acham profundamente empenhados na solução do importante problema do menor desvalido no Brasil

O IAPI inaugura conjuntos em Santos e no D. Federal

Viajou para São Paulo o sr. José Raimundo Soares Silva, Presidente do IAPI, a fim de providenciar a entrega, aos trabalhadores de Santos, a 1a. parte do núcleo residencial construído naquela cidade, constando de 200 moradias.

Tal conjunto será inaugurado, amanhã, pelo sr. Presidente da República, como parte das comemorações do 1.º aniversário do Govêrno.

Ainda como parte dessas Comemorações, o IAPI vai inaugurar nos primeiros dias de fevereiro e seu edifício, sede da Delegacia em Vitória e o edifício Arruda Pereira, em São Paulo, com 300 apartamentos, além da entrega, aos industriários cariocas de 3 pequenos conjuntos — Realengo (90 casas), Campo Grande (180) e Pavuna (110), cujas moradias foram vendidas, a preço do custo, através de financiamento do próprio Instituto, a associados rigorosamente classificados de acôrdo com as normas em vigor.

DOENÇAS DA PELE
Sífilis, Câncer, Eczemas, Verrugas, Espinhas, Queda do Cabelo, Furúnculos, etc.
Dr. Agostinho da Cunha
Assembléia, 78 - Tel. 42-1155 e 45-1818. Das 16 às 19 horas

Máximo de 5 mil a partir do dia 1o.

Os dirigentes do Sindicato dos Comerciários e das entidades patronais, resolveram, ontem, durante audiência de conciliação no Tribunal Regional do Trabalho, aceitar a proposta de 33%, que havia sido apresentada pelo Presidente do TRT.

O acôrdo, que foi assinado ontem mesmo, atende às reivindicações dos comerciários, que exigiam um aumento mínimo de 700 cruzeiros e o máximo de Cr$ 5.500,00.

REGOZIJO

Os comerciários logo que tiveram conhecimento da assinatura do acôrdo manifestaram seu contentamento, pois embora não tivesse sido aceito o mínimo de 990 cruzeiros, que pleiteavam, o convênio satisfaz à maioria da classe.

O aumento terá vigência a partir do próximo dia 1 de fevereiro.

CONSULTA

Logo após a última assembléia, os dirigentes do Sindicato dos Comerciários realizaram reuniões com os representantes dos locais de trabalho, informando-se sôbre até que ponto poderiam transigir na audiência de conciliação.

Durante a assembléia, o presidente do sindicato sr. Jaime Corrêa, recebeu plenos poderes do plenário para transigir, com o objetivo de possibilitar uma imediata solução conciliatória.

O ACORDO

O acôrdo ontem firmado no Tribunal Regional do Trabalho tem as seguintes cláusulas:

Primeira: o aumento será de trinta e três por cento calculado sôbre os salários resultantes do último dissídio — 3/12/55;

Segunda: Os empregados que percebem salários misto, terão o aumento calculado sôbre a parte fixa, não podendo êsse aumento ser inferior a setecentos cruzeiros mensais;

Terceira: o aumento será extensivo, na mesma base, a todos os menores sujeitos ou não à formação profissional;

Quarta: serão compensados todos os aumentos, espontâneos ou não;

Quinta: para os empregados admitidos entre a data base (3/12/55) e 31/7/56 o aumento será de tantos um doze avos de 33%, (2,75% por mês), quantos forem os meses decorridos entre a data da admissão e a do ajuizamento (5/12/56);

Sexta: Não fazem jús a qualquer aumento os empregados admitidos após 31/7/56;

Sétima: o aumento será devido a partir do primeiro de fevereiro de 1957;

Oitava: o aumento máximo será de cinco mil cruzeiros;

Nona: só terão direito ao aumento os empregados que são ou possam ser associados do Sindicato dos Empregados no Comércio do Rio de Janeiro.

Diário Educacional

Direção dos professôres: J. M. Leite de Vasconcelos, H. Reis e V. Zappi

"Educar é semear, renovar, vivificar"

HOMENAGEADOS PELO CASAL KUBITSCHEK OS MELHORES GINASIANOS DO RIO

O presidente Juscelino Kubitschek e exma. espôsa dona Sara Kubitschek, receberam na segunda-feira passada, em sua residência, no Palácio das Laranjeiras, numeroso grupo de estudantes que terminaram em primeiro lugar no ano passado o curso de ginásio em estabelecimentos de ensino desta Capital.

HONRA AO MÉRITO

JK. congratulando-se carinhosamente com os bons estudantes, cumprimentou também os pais presentes pela vitória dos seus filhos.

A atitude simpática do casal Kubitschek calou fundo no coração dos presentes, que se sentiram assim recompensados do esfôrço dispendido durante os anos escolares e constataram, outrossim, o vivo empenho do Presidente da República em prestigiar aqueles que trabalham, perseveram e estudam em benefício da Pátria.

OS HOMENAGEADOS

Damos abaixo a relação dos alunos que compareceram no dia 28 ao Palácio das Laranjeiras e os nomes dos respectivos colégios, a que pertencem:

Neide Landillotta, Ginásio Haddock Lobo; Plínio Maciel Monteiro Filho, Ginásio Instituto Róscio; Elda Mara de Paiva Nunes, Instituto Guanabara; Lodir Luís Scaralick, Ginásio Cavalcante (curso noturno); Jandira Bartanova Pereira, Ginásio Cavalcante (curso diurno); Milton Galvão, Ginásio Carvalho de Mendonça; Celina Silva Silva, Ginásio Barão de Lucena; Messias Ivo de Oliveira, Ginásio Betel; Lidia Weiss Chaves, Ginásio Sul-Americano (curso noturno); João Garcia da Rosa Filho; Ginásio Sul Americano (curso diurno); Mário Nazareth Nejo, Ginásio Wladimir Matta; Maria do Carmo Pereira Machado, Ginásio Municipal Prof. Clóvis Monteiro; Eduardo de Castro Ferreira Pinto, Colégio Municipal Prof. Daltro Santos; Wladimir Chedidchenko, Ginásio Municipal João Alfredo; Maria Emília Aben-Athar Martinez, Escola Normal Carmela Dutra; José Américo Magalhães Pessoa, Colégio Municipal Prefeito Mendes de Morais; Yeli Teresinha Silva Milhão, Colégio Municipal Paulo de Frontin; Maria Elvira do Carmo, Escola Industrial Princesa Isabel; Elpídio Falleiro Filho, Colégio Municipal Barão do Rio Branco; Rubem Calabar Felix de Pinho, Colégio Municipal Barão do Rio Branco; Odir D'Ávila Caráuto, Escola Industrial Sousa Aguiar; Evandro Danniballe, Ginásio Municipal Visconde Cairú; Paulo Edmundo de Serra Costa Ribeiro, Ginásio Santo Agostinho; Jorge de Paula, Ginásio Padre Antônio Vieira; Ruth Alves Viana Fiorencio, Ginásio Laranjeiras; Valter da Silva Sousa, Ginásio Acadêmico; Maril de Freitas Pinheiro, Ginásio Aliomar Pereira; Gerda Schunemmann, Colégio Brasileiro de São Cristóvão; Vera Lucia Leal Feliz Teixeira da Silva, Colégio Andrews; Dalva Bernardo, Colégio Pio-Americano (curso diurno); Salvador Villardo, Colégio Pio - Americano (curso noturno); Isis Gonçalves de Freitas, Colégio Vera Cruz; Alfredo de Almeida Cunha, Colégio São Bento; Wilton Salazar Dias Figueiredo, Colégio Paula Freitas; José Hallake, Colégio Batista; Roberto José Faraco, Colégio São José; Nilo Nacao, Instituto Iurucuna; Paulo Roberto Teixeira, Colégio Santo Inácio; Lucinéa Teixeira de Andrade, MABE — Moderna Associação Brasileira de Ensino; Celso Epaminondas Ungier, Instituto La-Fayette; Celina Lopes de Viveiros, Colégio Santo Amaro; Celeste Maria Pereira de Sousa, Educandário Rui Barbosa; Teresa Creusa de Góis Monteiro, Instituto Menino Jesus.

RECEBIDOS NAS LARANJEIRAS OS MENINOS CANTORES DE D. BOSCO — Estiveram ontem à noite no Palácio das Laranjeiras, sendo recebidos pelo presidente Juscelino Kubitschek e sua espôsa, os "Meninos Cantores de D. Bosco", alunos do educandário Salesiano de São João del Rei. Côro de vozes infantis de 7 a 14 anos, os meninos cantores vêm conseguindo nas exibições até agora realizadas nesta capital os maiores sucessos, devendo ainda exibirem-se no rádio e na televisão. — Na foto, da A.N., um flagrante dos pequenos cantores na visita ao Palácio Presidencial

30.000 menores abandonados em São Paulo

S. PAULO, 29 (Asap.) — No almôço mensal do Clube dos Proprietários de Jornais, compareceu o Juiz de Menores de São Paulo, sr. Aldo de Assis Dias, que expôs a ação que vem desenvolvendo em combate aos problemas do menor abandonado ou desajustado. Inicialmente, referiu-se às providências adotadas para dotar o Juizado de um quadro de auxiliares absolutamente idôneos, dêle afastando elementos que usavam o distintivo do organismo apenas buscando auferir vantagens pessoais. Nessa obra de saneamento, recorreu o sr. Aldo de Assis Dias ao auxílio do DOPS e do DI.

30.000 MENORES ABANDONADOS

Entre vários outros aspectos abordados em sua palestra, informou o sr. Aldo de Assis Dias aos jornalistas que nestes últimos meses 30.000 menores abandonados apareceram em São Paulo. Referindo-se a menores que, vindos de outros Estados, encontraram dificuldade em arranjar emprêgo em São Paulo, por falta das aptidões técnicas requeridas pela indústria paulista, altamente especializada, disse que São Paulo realmente precisa de braços. Mas de homens especializados. Daí julgar conveniente a instalação de cursos de formação de operários em vários pontos do território nacional, especialmente no Norte e Nordeste, não sòmente para atender às necessidades das emprêsas locais, como também para beneficiar aqueles de seus filhos que demandem os grandes centros industriais.

Por fim, agradeceu o orador a colaboração que vem recebendo de várias entidades particulares de São Paulo, entre os quais a Associação Comercial, com sua campanha "Legionários na Defesa do Menor", a Federação das Indústrias, o "Rotary Club", e "Lion's Club" e outras.

Curso de Leprologia na Paraíba

J. PESSOA, 29 (Asap.) — Tal como fôra programado, teve lugar num dos salões do Hospital Santa Isabel, a aula inaugural do Curso de Leprologia, cuja iniciativa se deve à Faculdade de Medicina da Universidade da Paraíba.

A sessão que marcou o início do estágio foi efetuada pela manhã a partir das nove horas, tendo sido presidida pelo vice-reitor em exercício, professor João Medeiros. Grande assistência na qual se destacava o acentuado número de universitários estêve presente à aula.

O professor Arnaldo Tavares, da Cátedra de Peatologia da Faculdade de Medicina da Paraíba, foi o escarregado de apresentar o dr. Nelson de Sousa Campos, escolhido e convidado pela diretoria do referido centro superior, para ministrar o curso.

A descrença é a causa da destruição da sociedade.

(PESTALOZZI).

Estágio Internacional de Museus (UNESCO)

Está sendo esperado, hoje à tarde, nesta Capital, o Diretor da Divisão de Museus e Monumentos da UNESCO, sr. J. L. van der Heagen que vem ao nosso país a fim de estabelecer planos e tomar contatos para a realização em 1958 do Estágio Internacional de Museus. O sr. Van der Heagen será hóspede do Govêrno brasileiro, através do Itamarati e do IBECC.

Não foi o saber que libertou o mundo; foi o amor.

(KERCHENSTEINER)

Valor cultural da língua internacional

O Clube Brasileiro Esperanto reunir-se-á, em sua sede, na Praça da República nº 54, 1.º andar, no dia 2, às 16.30 horas, para ouvir, gravada em disco "long-play", a palestra do dr. Ivo Lapenna, ex-professor catedrático de Direito Público Internacional na Universidade de Zagreb, Iugoslávia, Diretor do Centro de Estudos e Documentação, de Londres e Secretário Geral da Associação Universal de Esperanto, que versará sôbre o tema "O Valor Cultural da Língua Internacional".

DR. GUILHERME MOHERDAUI
CIRURGIAO.DENTISTA
CIRURGIAO.DENTISTA
DENTADURAS E PONTES DE NYLON. Rua Miguel de Lemos, 44 — Grupo 304 — Telefone: 27-6340 — Copacabana.

Carnaval

BRUXAS, NOVAMENTE?

O "Baile dos Artistas" do Hotel Glória recebe todos os anos um sem número de foliões que envergam as mais extravagantes fantasias, como mostra a foto. Serão bruxas, mesmo?

"BATUTAS DA CIDADE MARAVILHOSA"

— Estamos aguardando a liberação da verba a fim de podermos dar início aos preparativos para feitura do nosso guarda-roupa, enredo, compromissos com os músicos e outros detalhes concernentes a organização do préstito para desfilarmos no carnaval que se aproxima — disse-nos o sr. Rey Tabajara do Brasil, dirigente máximo dos "Batutas da Cidade Maravilhosa", que o povo já consagrou de o "Real Clube Escola Império do Frêvo".

Dificilmente — prosseguiu — se a verba não for concedida até o dia 3 de fevereiro próximo, ficaremos impossibilitados de compôr um conjunto a altura e não sairemos à rua, pois orgulhamo-nos muito dos elogios que recebemos nos anos anteriores e não iríamos decepcionar o povo carioca.

ENSAIANDO

E, para que estejamos em plena forma — finalisou o sr. Rey Tabajara — continuamos todos os domingos, das 15 às 18 horas, nos salões da "Banda Portugal", gentilmente cedidos pela sua diretoria, ensaiando com afinco.

'Carnaval é fantasia' é o motivo para o 'Baile dos Artistas'

Para um majestoso e monumental baile como é o "Baile dos Artistas", que êste ano comemora um quarto de século de contínuas realizações, no Hotel Glória, é necessária uma arrojada e retumbante decoração! Para uma decoração assim imponente e à altura das tradições do sucesso em pauta, um decorador de mérito e capacidade reconhecidas.

Assim marcando o seu ponto de pensar, assim agiu o sr. Eduardo Tapajós, responsável pelo baile, ao escolher o decorador para os salões do Glória, que se abrirão dia 23 de fevereiro próximo para mais uma realização do sensacional festejo de Momo. E' êle o grande artista Alceu Pena, que pela segundo vez tem a seu cargo o importante feito de embelezar e criar o ambiente para o maior espetáculo pré-carnavalesco de todos os tempos no Brasil!

"CARNAVAL E' FANTASIA" E' O MOTIVO

Após a sua escôlha para decorar o "Baile dos Artistas do Hotel Glória", de 1957, Alceu Penna procurou escolher acertadamente a sua equipe, entre pessoas capazes na arte da cenografia carioca, e com êles estudou uma linda decoração, desenhando incontinente os "croquis" e o plano de construção dos mesmos, que já foi apresentado à Direção do Baile, e aprovado. Faltava a denominação para a festa colorida e movimentada que é a cenografia de Alceu Penna para os sete salões do Glória, êste ano; mas agora, a mesma já foi batizada de "CARNAVAL E FANTASIA". E um trabalho de alto valor artístico e visual, destacando-se a apresentação da sala principal, que será uma fabulosa e imaginária "Côrte do Rei Mômo" com todos os seus personagens e sequito.

Resta agora, aguardar o Carnaval, e ir ao Glória para ver de perto a magnificência do ambiente criado para o Baile dos Artistas, e depois, pular muito, e brincar a valer!...

A postos, pois, foliões!

CANDIDATA

Esta é Adayr Fersandes de Almeida, candidata das mais fortes ao título de "Rainha do Carnaval de 57" do Grêmio Esportivo Quintino Bocaiuva. Adayr que adora as festividades de Momo, é também Diretora de Propaganda do Departamento Feminino da simpática agremiação, onde vem empregando o melhor dos seus esforços em pról de um grande carnaval. Credenciais não lhe faltam...

Marchas e Sambas

"GRILO SERESTEIRO"

Nelson Gonçalves gravou em Discos RCA Victor, a marcha de Arlindo Marques Júnior e Roberto Roberto: "Grilo Seresteiro":

Eu queria ser um grilo,
Ser um grilo seresteiro,
Prá cantar baixinho cri, cri, cri, cri
Debaixo do teu travesseiro
Cri, cri, cri, cri, cri cri, faz o grilo
Quando quer, quando quer namorar
E por isso que eu queria ser um grilo
E cantando te acordar.

"5 UNIDOS, OS BOÊMIOS"

No mais atualizado salão do momento, o popular Estudantina Musical, localizado na Praça Tiradentes, 75 - 1.º andar será levado a efeito dia 1.º de fevereiro próximo um grandioso programa constando de um torneio de "Partido Alto" entre os grandes sambistas das tradicionais Escolas de Samba Império Serrano, Portela, Acadêmicos do Salgueiro, Mangueira, Aprendizes de Lucas, Unidos de São Carlos e outras.

VÔO DIRETO

RIO - PORTO ALEGRE

nos confortáveis Constellations da

PANAIR DO BRASIL

Um pequeno almôço quente, poltronas reclináveis proporcionando todo o confôrto desejado, atenção especial que lhe é dispensado por uma tripulação de elite, ambiente extremamente agradável. *E lembre-se: são apenas duas horas e meia de vôo direto, num quadrimotor Constellation.*

Se desejar utilize o plano de pagamento a crédito sòmente para sua passagem ou o plano VIAGEM + HOTEL reservando com antecedência o seu lugar nos melhores hotéis do país.

PANAIR DO BRASIL

Reserva de passagens em sua agência de viagens preferida ou à Av. Graça Aranha, 226 - tel. 22-7761 e Av. Copacabana, 291 - tel. 37-9272

Diario Carioca

☆ Fundador: J. E. DE MACEDO SOARES ☆

Diretor Presidente: Horácio de Carvalho Jr. — Diretor Redator-Chefe: Danton Jobim

ANO XXIX | RIO DE JANEIRO, QUARTA-FEIRA, 30 DE JANEIRO DE 1957 | N. 8.757

CARNE A 44 E 22 CR$ DENTRO DE 48 HS.

Barragem judicial contra Estelita

Quatro recursos judiciais, três foram ontem intentados em instâncias diferentes pelo reitor da Universidade do Brasil para evitar que o desembargador Guilherme Estelita tome posse da cátedra de Direito Judiciário Civil da Faculdade Nacional de Direito.

Despahando num dos recursos interpostos, o juiz Osvaldo Goulart Pires, da 4.ª Vara de Fazenda, ordenou que o sr. Pedro Calmon desse posse imediata ao desembargador-professor.

Marcar posse

O reitor Pedro Calmon interpôs embargos de declaração à sentença em que o juiz Goulart Pires mandara dar posse ao desembargador Estelita. Nos embargos o reitor alegava que ficara sem saber o que o juiz lhe ordenava que fizesse.

Diante da nova decisão, cabe agora ao reitor convocar a Congregação da Faculdade para marcar a data da posse. O sr. Pedro Calmon agravou ainda da sentença para o Tribunal Federal de Recursos.

Contra JK

Cobrindo com um verdadeiro fogo de barragem judicial o caminho do prof. Estelita em direção à sua ambicionada cátedra o reitor da Universidade requereu ainda dois mandados de segurança: um, ao Tribunal Federal de Recursos, contra a sentença do juiz Goulart Pires (distribuido ao ministro Aguiar Dias); outro, ao Supremo Tribunal Federal, contra o Presidente da República, como último cartucho para evitar a posse.

No Supremo o recurso foi distribuido ao ministro Nelson Hungria, que, por ser amigo do reitor e do desembargador, se declarou suspeito para julgar.

UM VIOLÃO NO EGITO

Silvio Caldas quando, ontem, na Agência Nacional, anunciava (de violão em punho): "Vou cantar para os soldados brasileiros em Suez"

Sílvio Caldas vai lançar 'Novos Rumos' em Suez

De violão em punho Silvio Caldas, considerado o maior seresteiro do Brasil, confirmou a notícia dada ontem pelo DIARIO CARIOCA, em primeira mão, afirmando o seu propósito de cantar para os expedicionários brasileiros em Suez. Silvio pretende viajar para o Egito logo após o carnaval.

Após acrescentar que sua viagem de apôio moral aos soldados brasileiros longe da Pátria representa, também, uma homenagem ao presidente Juscelino Kubitschek, pelo primeiro aniversário do seu Govêrno, Silvio Caldas anunciou que lançará em Suez duas primeiras audições: os sambas "Novos Rumos" e "Samba de Verdade".

EMBAIXADA MUSICAL

Declarou Silvio Caldas que sua viagem será, antes de mais nada, uma embaixada musical, a exemplo das realizadas por diversos artistas às frentes de combate durante a última guerra.

O "Caboclinho Querido" lançou, na mesma oportunidade, um apêlo aos seus colegas cantores e instrumentistas para que se alistem também na "tournée".

Acrescentou Silvio Caldes que a passagem será oferecida por uma companhia de aviação, comprometendo-se a ser portador de tôdas as lembranças que se quiser enviar para os soldados brasileiros, de sabonetes a cartuchos de feijão.

ESCOTEIROS REÚNEM-SE NA ILHA

Será realizado de 14 a 24 de fevereiro próximo, em Tubiacanga, na Ilha do Governador, um Ajuri Nacional Escoteiro, concentração comemorativa do centenário do nascimento de Baden-Powell, fundador do movimento escotista.

A equipe dirigente do Ajuri está constituida dos seguintes chefes: Geraldo Hugo Nunes, Chefe de Campo; Carlos Gusmão de Oliveira Lima, assistente técnico; Valter da Costa Quintão, assistente administrativo; Vicente Leandro Lago Rey, assistente de finanças; Teodorico Castelo, secretário executivo; Luís Bravo, comissário de propaganda; Bonifácio Antônio Borba, comissário de assistência religiosa e recreação; Alvaro Garro, comissário de transporte; Mário Jardim Freire, comissário de higiene; Martin Brock, comissário de mercado e feira; Castelar Miranda, comissário de combustível e madeira; Wilson Correa Stuck, comissário de alimentação; Luís Diniz Nunes Filho, comissário de proteção e incêndios; Iguatemy do Amaral, comissário de vigilância; e José Gomes Cavaco, comissário de demonstração e fogo de conselho.

Médico terá emprêgo certo se quiser ir para o interior

— Qualquer médico, particularmente aquêle recém-saído das Faculdades, tem agora novas e amplas perspectivas para o exercício da profissão, nas mais diversas regiões do país, com a remuneração mínima de 8, 10 e até 20 mil cruzeiros — declarou ao DC o Diretor do Departamento Nacional de Saúde, sr. Erlino Salzano, detalhando as finalidades do "Plano de Assistência Médica aos Municípios", ora em execução por ordem expressa do presidente JK.

Os médicos terão ainda, gratuitamente, permanente e renovado estoque de medicamentos para uso e distribuição a seus clientes menos favorecidos.

NÃO É EMPRÊGO PÚBLICO

— Vale acentuar — esclarece o diretor do DNS — que não se trata, em absoluto, de oferecer aos médicos nenhum emprêgo público. O que se deseja é tão sòmente possibilitar condições econômicas mínimas àqueles que se disponham a exercer a medicina no interior, longe das capitais.

O processo de funcionamento do Plano, no que diz respeito ao recrutamento de médicos, é, realmente, simples: subordina-se êle a um contrato de trabalho entre a Divisão de Organização Sanitária, órgão central de execução do Plano, e o médico. Este tem, inclusive, a liberdade da escolha da localidade onde queira se estabelecer, desde que nela não exista outro médico.

Direitos e deveres

Escolhida a localidade, as partes contratantes assumem o compromisso: Pagamento ao médico pelo órgão de execução do Plano de uma importância fixa mensal (8, 10, até 20 mil cruzeiros, conforme a localidade) além do fornecimento periódico de medicamentos. Caberá ao médico residir no local de trabalho; exercer a clínica no local; atender gratuitamente aos pobres da região, fornecendo-lhes os medicamentos recebidos: (o horário de atendimento gratuito será fixado pelo próprio médico, não podendo ser inferior a 2 horas diárias) comunicar às autoridades sanitárias a ocorrência de surtos epidêmicos; e vacinar os munícipes quando solicitado e com as vacinas que lhe forem fornecidas.

Contra os "pistolões"

— Um ponto importante e que deve ser frizado — diz o diretor

(Conclui na 2.ª página)

UM MÉDICO EM CADA MUNICÍPIO

O "Plano de Assistência Médica aos Municípios", em execução pelo Ministério da Saúde, espera levar a cada localidade do interior do país um médico e para tanto está contratando clínicos que ali desejem se fixar. Não se trata de emprego público, mas aos médicos que trocarem as capitais pelas pequenas cidades do "hinterland" serão pagos, à título de pró-labore, 8, 10, até 20 mil cruzeiros mensais

Ultimato da Cofap aos açougueiros

Um novo prazo de 48 horas foi ontem concedido aos negociantes de carne (frigoríficos, marchantes e açougueiros)) para que restabeleçam a venda do produto nos limites fixados pelo acôrdo que firmaram com a COFAP: Cr$ 44 e Cr$ 22, respectivamente para carne de primeira e segunda.

Esta concessão de agora, concedeu-a a COFAP ante a alegação dos negociantes de que a deficiência dos abastecimento é consequente de quedas de barreiras ocorridas nas estradas que ligam São Paulo e Rio — o que não chega a explicar a razão do desrespeito ao compromisso firmado quanto à limitação dos lucros, mas que convenceu aos membros da Subcoimssão encarregada de tomar medidas definitivas para a contenção dos preços.

O NOVO ACÔRDO

Como fizeram ao ser firmado o acôrdo anterior, os negociantes da COFAP garantiram respeitar rigorosamente o novo compromisso assumido com a subcomissão que estuda o assunto e que já tem pronto o esquema para o tabelamento definitivo, o qual, uma vez decretado, abrangerá do criador ao varejista, passando por tôdas as intermediações.

Nos têrmos do acôrdo, frigoríficos e matadouros fornecerão, semanalmente, aos açougues, mil toneladas de carne cada um. Se o suprimento por parte dos frigoríficos e matadouros deixar de ser feito, normalmente, a COFAP garantirá aos açougueiros o abastecimento normal, para isso recorrendo aos meios que lhe são facultados pela Lei Orgânica (lei 1.522), indo até a desapropriação dos estoques existentes.

Preços em vigor

Os preços aprovados pelo acôrdo são êstes: carne de primeira, sem osso: até Cr$ 42 o quilo; carne de segunda, sem osso: até Cr$ 28; carne de primeira, com osso: até Cr$ 36; e, finalmente, carne de segunda, com osso: ... Cr$ 22.

O "filet mignon" e o "filet" sem osso (conhecido por filé sem aba), continuarão à venda com preços à vontade do vendedor. O argumento em favor dessa liberação é o de que essas são carnes finas, de pouca quantidade e que suportam bem as oscilações.

ULTIMATO DA CARNE

Perante a subcomissão de estudos da carne, reunida no gabinete do Presidente da COFAP, o dirigente máximo dos açougueiros, sr. Osvaldo Pacheco, explica ao coronel Frederico Mindello o processamento da distribuição da carne, sugerindo o novo regime de quotas que foi afinal aprovado

Hoje às 10 o 'show' dos bombeiros na Praça do Congresso

Roupas de aluminio, gigantescas escadas "Magirus", máscaras especiais para uso dentro da mais densa fumaceira, serão algumas das novidades a serem apresentadas pelo Corpo de Bombeiros à população carioca, por ocasião das demonstrações que serão realizadas hoje na Praça do Congresso.

Além disso, haverá números de música executados pela Banda do Corpo, tudo para assinalar a participação dos bombeiros nas solenidades comemorativas do primeiro aniversário do Govêrno JK.

(Conclui na 2.ª página)

ANO NO MAR TEM 255 DIAS

Os marítimos autárquicos vão se aposentar, agora, contando o ano com 255 dias, declarou na redação do D.C., o sr. João Batista Bogado, Presidente do Sindicato dos Foguistas

Para aposentadoria ano de marítimo tem apenas 255 dias

Noventa mil marítimos autárquicos estão gozando, dêsde ontem, dos direitos de uma lei que existe há 23 anos e só agora vai ser aplicada. Essa lei manda calcular o tempo de serviço na base do ano de 255 dias, para efeito de conceder aposentadoria integral aos trabalhadores do mar.

O direito dos marítimos autárquicos foi reconhecido pelo ministro Parsifal Barroso ao despachar (em última instância) o processo de um foguista da Cia. Costeira de Navegação, despacho êsse que é extensivo (por jurisprudência firmada) a 90 mil trabalhadores do mar.

GRATOS AO MINISTRO

Os marítimos autárquicos (Loide Brasileiro, Cia. Costeira, SNAAP, e Cia. da Bacia do Prata), declarou o presidente do Sindicato Nacional dos Conferentes de Carga da Marinha Mercante, são gratos ao ministro Parsifal por esta decisão que resolveu uma questão pendente desde 1933. A decisão do ministro deverá determinar a revisão do tempo de serviço (para efeito de aposentadoria) de todos os marítimos de emprêsas paraestatais.

O sr. João Batista Bogado, presidente dos foguistas, declarou, finalmente, ontem na redação do DC, que os marítimos esperam que o sr. Waldir Simões presidente do IAPM, que tanto os auxiliou na solução do problema, tome providências para extensão, de fato, da medida, a todos os marítimos.

48 hs. para Nereu dar Soldados

O juib Jônatas Milhomens pediu ontem, ao Ministro da Justiça que ponha tropas federais à sua disposição, a fim de que possa retirar do Cais do Pôrto automáveis retidos por ordem do Inspetor da Alfândega e já liberados por decisão da Justiça.

Milhomens, que substitui na 1.ª Vara da Fazenda Pública o juiz Elmano Cruz, convocado para servir no Tribunal Federal de Recursos, deu ao ministro Nereu Ramos um prazo de 48 horas para informar se vai ou não fornecer Fôrça Armada para habilitá-lo a cumprir a decisão judicial.

No ofício ao Ministro da Justiça, diz o juiz Milhomens que não se trata de colocar fôrça federal contra o Ministro da Fazenda.

Fundação vai fazer 500 casas para operários na Bahia

A Fundação da Casa Popular construirá, em Salvador (BA), um núcleo residencial de 500 unidades, como parte do "Programa Habitacional Juscelino Kubitschek", elaborado para 1957.

O início das obras — já autorizadas pelo Presidente da República, na exposição de motivos que lhe foi dirigida pélo sr. Marcial do Lago, Superintendente da Fundação da Casa Popular — depende sòmente da colaboração indispensável das autoridades baianas, através da doação do terreno, abastecido de água e luz, condições mínimas para tornar o núcleo habitável.

OUTRAS UNIDADES

Além do núcleo programado para êste ano a Bahia receberá novos benefícios do "Programa Habitacional Juscelino Kubitschek" com a próxima inauguração de outras unidades residenciais localizadas em Una, Ituberá e Andaraí, destinadas aos trabalhadores rurais e que podem ser consideradas o primeiro fruto do "encontro dos Bispos do Nordeste".

Técnicos pedem nomeação

Candidatos aprovados (mas não aproveitados) no concurso realizado há dois anos para provimento de 20 vagas de Técnicos de Laboratório, apelaram ontem, através do DC, ao Prefeito Negrão de Lima, para que nomeie os últimos 59 aprovados, a exemplo do que fez com numerosos interinos reprovados.

Os candidatos aprovados — que à sua reivindicação juntaram o seu aplauso ao Prefeito pela iniciativa humana de aproveitar os interinos reprovados na Tabela de Tarefeiros extranumerários — acrescentaram que ainda consta do orçamento verba para o pagamento dos servidores do quadro permanente, não devendo resultar do seu aproveitamento qualquer aumento de despesa.

Eram 2.300

Lembraram os candidatos aprovados no concurso para Técnicos de Laboratório que, dos 2.300 que se inscreveram no concurso, lograram aprovação sòmente 134 (cento e trinta e quatro) acrescentando que quase todos os aprovados são estudantes, sôbretudo de medicina e enormes foram os sacrifícios feitos, cursos, despesas, estudo intensivo, praticagem, muita vezes em detrimento do próprio curso da Faculdade.

Sindicatos não querem manifestação política dia 31

Os termos do memorial que será apresentado a JK dia 31 pelos sindicatos de trabalhadores foi aprovado, ontem, em reunião realizada na sede da Confederação Nacional dos Trabalhadores na Indústria.

O memorial conterá as reivindicações gerais das classes trabalhadoras, as reivindicações especificas serão apresentadas em memoriais separados.

NÃO E' POLITICO

Os dirigentes sindicais, presentes à reunião, externaram o desejo de que a manifestação que prestarão ao Govêrno não seja confundida com movimentos que algumas organizações eminentemente políticas estão fazendo. Protestam os dirigentes sindicais contra o fato dessas organizações usarem indevidamente o nome dos trabalhadores.

Articulação geral

Ontem, reuniram-se os delegados dos sindicatos dos aeronautas, aeroviários, metalúrgicos, trabalhadores em carris urbanos e texteis. De Niterói, foram enviadas informações aos dirigentes sindicais cariocas, que virá uma delegação representando 33 sindicatos locais.

Propaganda

Utilizando os meios de que dispõem, as entidades sindicais estão fazendo cartazes com papel de embrulho e faixas para afixar nos principais pontos da cidade. Para o transporte dos trabalhadores, os dirigentes sindicais solicitaram a contribuição de algumas emprêsas particulares e do Departamento Nacional de Estrada de Rodagem. Em consequência já foram determinados os seguintes pontos de parada dos ônibus especiais:

2 Carros — Saída às 16.40 da Penha com itinerário por Bonsucesso, Ramos, Leopoldina, Presidente Vargas; 1 Carro — Saída às 16.50 da Avenida das Bandeiras, em frente ao IBGE; 1 Carro — Saindo do Meier, às 16.40; 1 Carro — Saindo da Rua 24 de Maio defronte da passagem de nível; da Estação do Rocha, às 17 horas; 1 Carro — Saindo da Rua Mariz e Barros defronte ao Sindicato dos Tecelões, às 17 horas; 1 Carro — Saindo da Leopoldina, às 16,40; 1 Carro — Saindo do Largo do Pedregulho, às 16.40; 1 Carro — Saindo da Estação da Leopoldina, às 16,40; 1 Carro — Saindo de Triagem, às 16,40; 1 Carro — Saindo do Campo de São Cristóvão, às 16.40; 1 Carro — Saindo do Largo da Canceia, às 16,40; 2 Carros — Saindo do Portão Central do Estádio do Vasco, às 17,00; 1 Carro — Saindo da esquina da Rua Benedito Ottoni, com o Gasômetro, às 17,00.

Hoje, os dirigentes dos sindicatos dos marítimos e da faixa do cais promoverão reunião com os seus representantes de locais de trabalho, a fim de tomar as últimas providências para articulação de suas classes.

Os cartazes e faixas confeccionados pelas entidades sindicais serão distribuídos, hoje, pelos principais pontos da cidade.

Despede-se do STF o ministro Edgard Costa

Por convocação do presidente, ministro Orosimbo Nonato, reune-se hoje, quarta-feira, às 13 horas, em sessão especial, o Supremo Tribunal Federal para as solenidades das despedidas do ministro Edgar Costa, recentemente aposentado no cargo de ministro daquela alta Côrte.

Para falar em nome dos seus colegas foi designado o ministro Luís Gallotti, e pelos advogados, o desembargador Seabra Fagundes.

Além de outros oradores, saudará o ministro Edgar Costa, em nome dos seus companheiros de formatura, o sr. Josino de Medeiros.

APARTAMENTOS PARA BANCÁRIAS

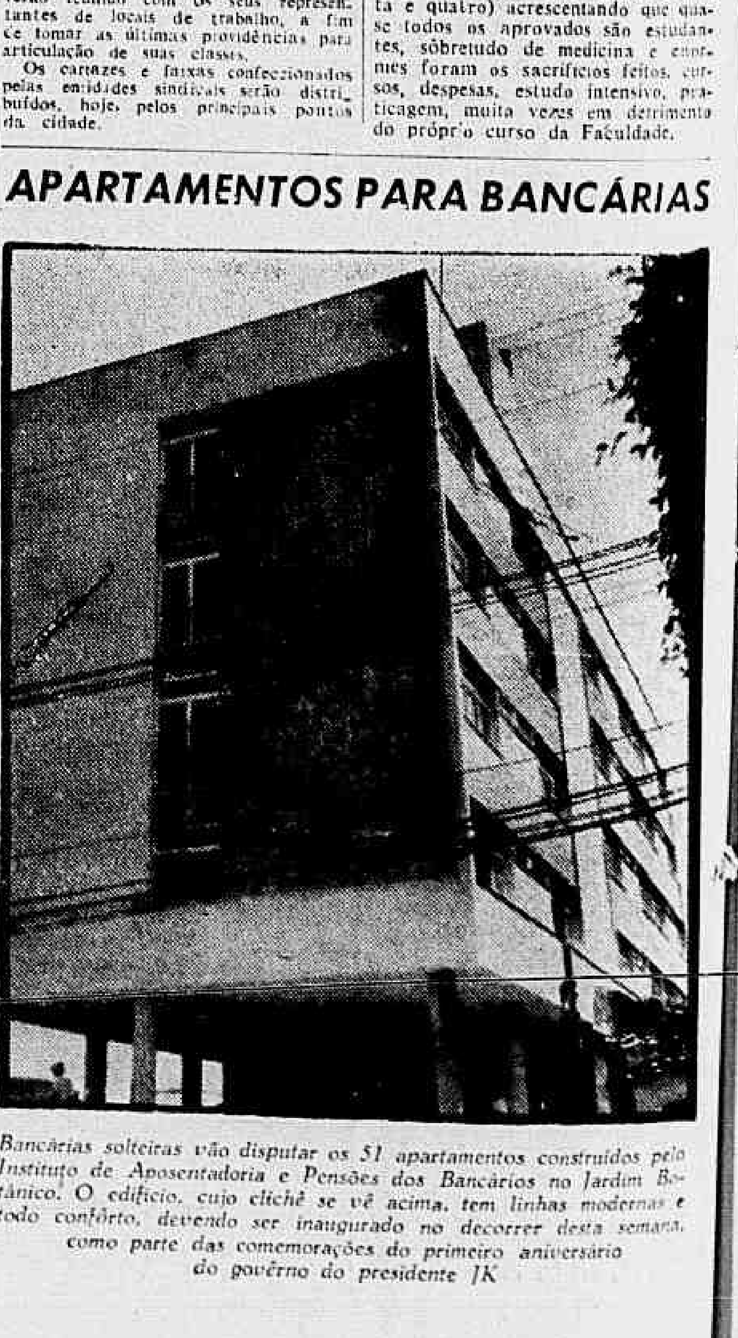

Bancárias solteiras vão disputar os 51 apartamentos construidos pelo Instituto de Aposentadoria e Pensões dos Bancários no Jardim Botânico. O edifício, cujo clichê se vê acima, tem linhas modernas e todo confôrto, devendo ser inaugurado no decorrer desta semana, como parte das comemorações do primeiro aniversário do govêrno do presidente JK